№ 239

РЕДАКЦІЯ „КІЕВЛЯНИНА"

открыта для посѣтителей по дѣламъ того ежедневно отъ 5-ти до 5-ти час. вечера. Статьи для напечатанія должны быть присланы по подписью автора и съ обязательнымъ адресомъ, независимо отъ того, пожелалъ ли авторъ скрыть свое имя въ печати. Статьи, доставленныя безъ означенія условія, считаются безплатными. Рѣдакція не отвѣчаетъ за корреспонденціи, если не заказанныя. Статьи, принятыя редакціею, неудобныя къ печатанію, сохраняются въ точномъ теченіи трехъ мѣсяцевъ въ редакціи, непринятыя съ ея стороны редакціею на себя не принимаетъ. Приглашенія для напечатанія статьи, въ случаѣ надобности, подлежатъ сокращенію.

Подписка и объявленія принимаются въ Кіевѣ: 1) въ главной конторѣ редакціи „Кіевлянина"—угол Караваевской и Кушнирской ул., близъ университета, отъ 10) ч. утра до 8 ч. веч., въ праздн. отъ 11 до 3 ч. дня 2) въ центральномъ отдѣленіи конторы при книжн. магазинѣ П. Н. Отолобина 3) въ подвальномъ отдѣленіи конторы при складѣ бумаги Дитятковской фабрики, Гоголевская ул. № 14. 4) въ С.-Петербургѣ въ книж. складѣ П. П. Отолобина, Екатерининская, № 4.

КІЕВЛЯНИНЪ

ЛИТЕРАТУРНАЯ И ПОЛИТИЧЕСКАЯ ГАЗЕТА ЮГО-ЗАПАДНАГО КРАЯ.

ЕЖЕДНЕВНОЕ ИЗДАНІЕ.

ВТОРНИКЪ, 30-го АВГУСТА 1911 ГОДА.

Годъ сорокъ восьмой.

№ 239

ПОДПИСНАЯ ЦѢНА

„Кіевлянинъ" съ достав. и перес.: на годъ—12 р., на 11 м.—11 р. 20 к., на 10 м.—10 р. 50 к., на 9 м.—9 р. 50 к., на 8 м.—8 р. 50 к., на 7 м.—7 р. 50 к., на 6 м.—6 р. 50 к., на 5 м.—5 р. 50 к., на 4 м.—4 р. 40 к. на 3 м.—3 р. 30 к., на 2 м.—2 р. 30 к., на 1 м.—1 р. 20 к.; безъ дост. и перес.: на годъ—10 р., на 11 м.—9 р. 20 к., на 10 м.—9 р. на 9 м. 8 р. 20 к., на 8 м.—7 р 40 к., на 7 м.—6 р. 60 к., на 6 м.—5 р. 80 к., на 5 м.—5 р., на 4 м.—4 р., на 3 м.—3 р., на 2 м.—2 р., на 1 м.—1 р. Городскія годовыя подписчики пользуются разсрочкой по соглашенію съ конторой „Кіевлянина"; иногородніе годовые подписчики, желающіе воспользоваться разсрочкой, вносятъ въ 1-ну января—6 р., въ 1-ну апрѣля—4 р. и въ 1-ну іюля—2 р. Подписываться можно на всѣ сроки не менѣе, какъ съ 1 числа каждаго мѣсяца и на далѣе, какъ до конца года. За перемѣну адреса город. подписч., перехода въ иногородніе, уплачиваютъ 50 к., а иногородніе 30 к. При перемѣнѣ адреса прилагать прежній адресъ.

Такса за печатаніе объявленій: за одну строку въ отдѣлѣ или на мѣстѣ: впереди текста за первый разъ 40 к., за каждый слѣдующій разъ по 20 к. позади текста за первый разъ 20 к., за слѣдующіе разы по 10 к.

Телефонъ редакціи „Кіевлянина" № 53.
Телефонъ центральнаго отдѣленія конторы „Кіевлянина" (книжный магазинъ П. П. Отолобина) № 770.
Телефонъ типографіи И. И. Кушнерова № 89.

ДРАМАТИЧЕСКІЙ ТЕАТРЪ.
(Театръ Э. А. Бергонье).
Дирекція А. Н. Кручинина.
Вторникъ, 30 августа, комедія Мольнара **Гвардейскій офицеръ.**
Участв.: г-жи Афанасьева, Волховская, Короткевичъ, Павлова, гг. Бѣляевъ, Мурскій, Милорадовичъ. Постановка М. Т. Строева. Начало въ 8 час. вечера. Среда, 31 авг., новая комедія Мольнара **Г-нъ Защитникъ. Паціентка.** Четв., 1 сент. комедія Бракко, **Конецъ любви.** Пятн., 2 сент., **Жуликъ.** Суб., 3 сент., спектакль памяти А. Н. Островскаго **Безприданница.** Воскр., 4 сент., **Женская логика.** Касса открыта съ 10 час. утра до оконч. спект. *14-15Р7137—

Театръ „Соловцовъ". Дирекція М. Ф. Багрова.
Сегодня открытіе зимняго сезона. Спектак. памяти А. Н. Островскаго. 1) Слово, посв. пам. А. Н. Островскаго, прочт. Г. В. Александровскій. 2) Чествов. памяти А. Н. Островскаго. 3) **„Таланты и поклонники"**, пок. въ 4 д. Начало въ 8 час. веч. Цѣны мѣстамъ обыкновенныя.—Среда, 31 августа, «Гвардейскій офицеръ», въ 3 д. Четвергъ, 1 сентября, «Союзъ молодежи», пьеса въ 5 д., Ибсена. Пятница, 2-го сентября, «Мать» (Возмездіе), 4 д., Потапенко. Суббота, 3 сентября, «Главная роль», 3 д. Воскресенье, 4 сентября, два спектакля. Понедѣльникъ, 5 сентября, «Честь», 4 д., Зудермана. Билеты на всѣ спектакли продаются въ театрѣ отъ 10—3 час. дня и съ 6—8 ч. веч. Подробности въ афишахъ. 7-30 Р7332—

Городской садъ и театры В. Н. Дагмарова.
Закрытый театръ. Во вторникъ, 30 авг., экстраординарн. спектакль. Самый пикантный фарсъ сезона **Волшебные звуки Шопена.** По окончаніи дивертисмента-кабаро, гастроль въ закрытомъ театрѣ королевы бриллiантовъ **Регины де-Бергони,** участв. юмориста г. Правдина, испанки LA BLANCA, артистки m-lle Шануаръ и Державина. Начало въ 8½ час. веч.
Концертный залъ. Блестящая программа изъ 35 номер.; рядъ европейскихъ аттракціоновъ; участв. англійск. дуэтъ Дугласъ, трансформаторы гг. де-Шарно со своими изумительными собачками, красавица-парижанка m-lle Вертеръ, m-lle Павликовна, дуэтъ Алиса и Клара и друг. **1-го сентября открытіе зимняго сезона.** 14-15 Р7156—

Первый въ Россіи театръ-біографъ „ЭКСПРЕССЪ" Крещатикъ, № 25 противъ почты.
Вторникъ, 30 августа по 2 сентября 1911 г. **Новая торжественная программа.**
ЗИГОМАРЪ, грандіозная картина изъ 4 отдѣленій 1000 м., демонстрація которой продолжается болѣе 1-го часа.
Пате-Журналъ и Хроника-Гомонъ. Начало сеансовъ въ 4 ч. дня. Въ субботу 3-го новая программа. 21-22-30Р6509—

ЖЕНСКАЯ ГИМНАЗІЯ Н. Г. БАЙКОВОЙ, съ полн. прав. правит. гимн. Бол.-Васильковск 77. Гимназія имѣетъ профес. кл. для подг. на званіе учител. руков. Въ профес. кл. принимаются учен. и другихъ сред. учеб. завед. прош. курсъ IV—VIII кл. гимн. Въ первыхъ 4-хъ кл. гимн. всѣ своб. часы посвящ. рукодѣлію. При гимназіи есть пансіонъ и приготов. кл. Плата по полугодіямъ: приготов. кл. 30 р., I, II, III, IV и профес. кл. по 40 р., V-й кл. 50 р. Прошенія принимаются. Вступ. экз. и переэкз. съ 8, уроки съ 18 августа. * 68-100 Р6961—

ЖИВЫЕ ЦВѢТЫ въ магазинахъ Я. О. Григорьева,
1) Николаевская, № 2. 2) Крещатикъ (Пассажъ), № 34, внизу.
Получаются изъ-за границы ОРХИДЕИ, анемоны, гвоздики, ландыши и много мѣстн. цвѣт. Художественное выполненіе букетовъ, вѣнковъ, корзинъ внѣ конкурренціи: и всегда декорацій. Богатый выборъ цвѣтущ. растеній въ вазонахъ—хризантемы, лиліи, ландыши, альпійск. фіалки и др. Цѣны недорогія. к 76-77-100 Р9129—

Состоялось открытіе магазина
CHOCOLAT DE VARSOVIE
КІЕВЪ п/ф ЯНЪ ФРУЗИНСКІЙ
2-НИКОЛАЕВСКАЯ-2 УГОЛЪ КРЕЩАТИКА.
*6-10 Р7365—

Фельдшерско-Акуш. школа въ Кіевѣ, при лѣчебницѣ д-ра Нейштубе, на 100 кров. „КВИСИСАНА". Пріемъ прошеній на всѣ отдѣленія. *46-47-48-49-100 1341—

Фотографы Гудшонъ и Губчевскій. Кіевъ, Прорѣзная, 23. Телефонъ 2360.
Фотографія открыта отъ 10 час. до 4 час. дня. всегда 4-12Р7502—

„АПОЛЛО", Семейный театръ-кафе-шантанъ и САДЪ. Мариинская, 8. Телеф. 24—84.
Дирекція трудовое Товарищество.
А. Я. Вальбергъ, П. М. Федотовъ, Д. В. Подкинъ и А. М. Прокофьевъ.
Сегодня 30 августа 1-я гастроль
С. САРМАТОВА
Участвуютъ также Стелла Мартэ исполнит. оперы «Паяцы» (вся опера исполн. будетъ однимъ лицомъ). Знамен. трансф. Арнандо Амбрози. Труппа сост. изъ 10 перс. Трансильванія. акр. танц. 4 Сильванасъ, венг. квинт. Гольцеръ, лир. пѣв. Филиповская, танц. со свѣт. эффек. M-lle Мора, знам. жонгл. Трio Элерсъ вѣнск. арт. Женя Мальтенъ, браз. танц. сестры Лиліансъ, русск. арт. Лидина и вся остальная прогр., состоящая изъ 50 блест. №№ Подр. въ прог. 4-15Р7675—

Совѣтъ Старшинъ Кіевскаго Русскаго Купеческаго Собранія проситъ лицъ, подавшихъ заявленіе о выдачѣ имъ БИЛЕТОВЪ на входъ въ садъ 31-го августа, пожаловать за полученіемъ таковыхъ въ Контору Собранія 30-го августа съ 7 часовъ вечера до 12 часовъ ночи и 31-го августа съ 10-ти часовъ до 2 час. дня. Ходъ съ параднаго. Р7765—

Магазинъ Цвѣтовъ „ФЛОРА".
Кіевъ, Николаевская, № 3.
Принимаетъ къ предстоящимъ Августовскимъ Торжествамъ заказы на всякаго рода декораціи, убранство столовъ, корзины, жардиньеры, лавровые вѣнки, букеты, бутоньерки и другія издѣлія изъ живыхъ и искусственныхъ цвѣтовъ.
Всѣ работы исполняются скоро и изящно. Цѣны умѣренныя. к68-100Р5358—

РЕСТОРАНЪ „ГРАНДЪ-ОТЕЛЬ".
27-го августа открытіе сезона въ большомъ залѣ. Играетъ португальскій оркестръ подъ управленіемъ извѣстнаго мандолиниста К. БРАГА.
Ежедневная получка заграничной провизіи. Кухня подъ моимъ личнымъ наблюденіемъ. Ланчіа. к3-5 Р7726—

Большой меблированный домъ гостинница „ПАЛЕ-РОЯЛЬ" Бассейная № 1 противъ Крещатика.
Комнаты большія, высокія, свѣтлыя; есть свободные номера отъ 1 руб. и дороже мѣсячно отъ 20 руб.
Комиссіонеры на вокзалѣ. * 28-100 Р5806—

Вниманію г.г. студентовъ.
Магазинъ платья МАРСЪ.
Фундуклеевская, 9, телеф. № 758.
Предлагаетъ форменное и штатское платье готовое и по заказу. Выборъ матеріаловъ.
Не дорогія цѣны. втит24-100Р6468—

На дняхъ прибываетъ извѣстный венгерскій цимбалистъ Алексисъ РАЦЪ.
к 3-5 Р7725—

КъВысочайшимъ проѣздамъ балконы отдаются въ гост. ЭРМИТАЖЪ Фундукл., 26. №1-2Р7761—

Подъ санаторію
прод. рѣдкой красоты участокъ въ чертѣ г. Севастополя на очень высокой горѣ, съ видомъ на городъ и море, мѣрой отъ 1-й до 9½ десят. Адресъ владѣльца: Кіевъ, Институтская, 10, Е. Морозову. 7-10 Р7483—

КРЕМЪ „МЕТАМОРФОЗА" Т-ва А. М. ОСТРОУМОВА совершенно удаляетъ ВЕСНУШКИ и ЗАГАРЪ, предохраняя кожу отъ дальнѣйшаго ихъ появленія. Для не имѣющихъ веснушекъ и желающихъ предохранить ихъ появленіе мы предлагаемъ КРЕМЪ „АЛЬБАДЕРМА" часть состава которого входитъ въ нашъ КРЕМЪ МЕТАМОРФОЗА. Требуйте вездѣ. втр9-10Р6078—

Квартиры 6, 5, 4, 3, 2 и отдѣльныя 1—17 меблир. комнаты со всѣми удобствами, лифтомъ, водян. отопленіе. МАГАЗИНЫ. Бессарабка, № 5, противъ крытаго рынка, третій домъ отъ Крещатика. к21-50 Р6916—

Поставщики Двора Его Императорскаго Величества.
Луи Редереръ, Реймсъ
ШАМПАНСКОЕ
Extra Dry 1900.
Grand Vin Sec.
Grand Vin d'Ay. Sillery.
* 2-10Р7732—

ОБЪЯВЛЕНІЕ.
Кіевскій полиціймейстеръ симъ объявляетъ, что
30 августа. Движеніе по Александровской, Крещатику и Михайловской улицамъ, Александровскому спуску, Трехсвятительской улицѣ, Владимірской горкѣ и набережной Днѣпра, отъ пристаней до Цѣпного моста, будетъ закрыто съ 9 час. 30 мин. утра, кромѣ проѣзда лицъ свиты и высшихъ начальствующихъ лицъ.
Лица, присутствующія на освященіи памятника Императору Александру II, подъѣзжаютъ къ нему: по Крещатику, а съ Печерска—по Крѣпостному проулку, Институтской и Крещатику до 9 час. 30 мин. утра; экипажи ихъ направляются внизъ по Александровскому спуску на Крещатинскую набережную, гдѣ и устанавливаются. Въ 9 час. 30 мин. подъѣздъ къ памятнику закрывается и лица, прибывшія позже, подъѣзжаютъ по Крещатику до Думы и по Крѣпостному проулку и Институтской до Думы, откуда слѣдуютъ пѣшкомъ, или же съ Институтской слѣдуютъ по Ольгинской, Николаевской, Крещатику, Прорѣзной, Большой-Владимірской, Андреевскому спуску черезъ Подолъ на Александровскій спускъ до зданія минеральныхъ водъ, откуда направляются пѣшкомъ; экипажи ихъ устанавливаются отъ угла Николаевской по Крещатику къ Фундуклеевской и далѣе по Фундуклеевской; прибывшихъ-же съ Подола—на Набережной.
Экипажи: придворные, свитскіе и высшихъ начальствующихъ лицъ отъѣзжаютъ отъ памятника во дворъ Купеческаго собранія, гдѣ и устанавливаются.
Лица, коимъ надлежитъ представляться въ домѣ Генералъ-Губернатора, съѣзжаются по Институтской улицѣ со стороны Крещатика и экипажи отъѣзжаютъ по Институтской на Екатерининскую улицу, гдѣ и устанавливаются.
Лица, прибывающія сверху Институтской, останавливаются на углу Екатерининской улицы, откуда слѣдуютъ пѣшкомъ.
Въ 3 часа дня подъѣздъ закрывается.
Экипажи: придворные, свитскіе и высшихъ начальствующихъ лицъ, устанавливаются у подъѣзда Генералъ-Губернаторскаго дома, внизъ по Институтской.
Съѣздъ въ Дворянскій Домъ заканчивается въ 4 часа дня; подъѣздъ будетъ открытъ только со стороны Крещатика отъ Фундуклеевской и Институтской улицъ до Думы, откуда прибывающіе слѣдуютъ пѣшкомъ; экипажи отъѣзжаютъ обратно по Прорѣзной на Софійскую площадь, гдѣ и устанавливаются.
Экипажи: придворные, свитскіе и высшихъ начальствующихъ лицъ, устанавливаются на Думской площади.
Александровская улица, Царская площадь и Крещатикъ до Николаевской будутъ закрыты для движенія экипажей съ 3 час. 30 мин. пополудни.
31 августа. Съѣздъ въ Купеческое Собраніе заканчивается въ 8 час. вечера, съ какового времени въѣздъ на Царскую площадь будетъ закрытъ. Экипажи подъѣзжаютъ только съ Крещатика. Александровская улица и Александровскій спускъ будутъ закрыты.
Лица, прибывшія позже 8 час. вечера, доѣзжаютъ до Думы, откуда слѣдуютъ пѣшкомъ; экипажи ихъ устанавливаются на Институтской.
Экипажи: придворные, свитскіе и высшихъ начальствующихъ лицъ размѣщаются и часть на Царской площади, часть по Крещатику; остальные экипажи—на Александровскомъ спускѣ.

Банкирскій Домъ Л. В. ЛАНДАУ и К° СТРАХУЕТЪ Выигрышные билеты 2-го займа на 1-е сентября по 7 р. 25 коп.
Главное Агентство: Кіевъ, Прорѣзная, 3. Телеф. 2913. *5-5 Р7367—

Школа нянь Кіевскаго Общества Народныхъ дѣтскихъ садовъ (Владимірская, 90).
Готовитъ помощницъ воспитательницъ въ дѣтскіе сады, пріюты, ясли и семьи. Для окончив. двухклас. учил. курсъ 3-хъ годичн., для окончив. 4-хъ клас. учил. или 4 кл. прогимназ.—2-хъ годичн. Пріемъ прошеній и выдача справокъ въ помѣщен. школы ежедн. отъ 9 до 11 утра. Начало занятій 5 сентября. сбсвт4-4 Р7482—

Weihe Крещатикъ, № 11. Телеф. 854.
Контора международныхъ транспортовъ принимаетъ разливку и упаковку винъ опытными разливщиками, какъ въ своихъ, такъ и въ погребахъ клиентовъ въ Кіевѣ и провинціи. Оскаръ Вейе. Преемн. торг. домъ Александръ Паппе. в758-100Р3144—

Кіевская Уѣздная Земская Управа симъ извѣщаетъ гг. гласныхъ, пріѣзжающихъ въ г. Кіевъ на Августовскія торжества, что при Уѣздн. Упр. (М.-Житомірская, № 3) открыто Бюро какъ по выдачѣ справокъ, такъ и билетовъ гг. Кіевскимъ губернск. гласнымъ, а также представителямъ земствъ отъ остальныхъ Западныхъ губерній на Августовскія торжества.
Бюро открыто ежедневно отъ 9 часовъ утра до 9 час. вечера. *5-5 Р7451—

Около Овруча продается ИМѢНІЕ
Славковъ (1500 дес.) Волын. губ. съ лѣсомъ, рѣчкой, пригодной для постановки мельницы и рыбнаго хоз.; съ удобн. для молочн. хоз. лугами. Осматр. во всяк. время. Ст. ж. дор. Коростень. Часъ ѣзды отъ Овруча, гдѣ заѣзжаетъ домъ Файтельсона нанимаетъ лошадей. Обращ. письмен. и лич.: Житомиръ, прис. пов. Лешинскій, Вильская ул., соб. д. к 3-5 Р7709—

Женское учебное заведеніе 1-го разр. Е. И. Симановской.
Пансіонъ и дѣтскій садъ. Пріемъ ежедн. отъ 10 до 2 ч. д. Фундуклеевская, 25, кв. 1. * 7-15 Р6902—

Продается УЧАСТКАМИ ЗЕМЛЯ.
Биб. Бульваръ № 86 и УСАДЬБА съ доходнымъ домомъ. Михайловскій пер. № 20. Объ условіяхъ спросить на мѣстѣ. №16-30Р6662—

Штатный ординаторъ Б. Кир. больницы д-ръ Е. Г. Гроздовъ. Сиф., вен., кожн. Пріемъ 9-10 ут. 4-7 в. Мало-Владимірская 18 (уг. Б. Подвальной). №70-100Р3196—

МУЖСКАЯ ГИМНАЗІЯ съ правами для учащихся А. І. Степовича, быв. директ. коллегіи П. Г. (Б.-Подвальная, № 33).
Вакансіи только для христіанъ. *89-100 Р11888—

Е. Е. Егоровъ б. артистъ Императорскихъ театровъ возобновляетъ уроки пѣнія у себя на дому съ 1 сентября с. г. Проба голоса отъ 11—12 ч. утра и отъ 6—7 вечера. Лютеранская, 32, кв. 16. №15-15 Р6827—

Арт. Итал. оп. А. И. Коррадини, работавшій 6 лѣтъ подъ руководств. знаменит. пѣвца А. Котоньи постановка голоса, оп. репет. на русск. и итал. яз.
Проба голосовъ отъ 11 до 1 ч. и отъ 5 до 7 ч. в., кромѣ четверговъ. Несторовская, 15, пар. ходъ, 2-й этажъ. *3-5 Р7022—

Два барск. выѣзда на пневмат. съ рѣзв. призов. лошад. наним. на время торжеств. Печерскъ, Рѣзницкая, № 11. к 3-3 Р7715—

Д-ръ Г. И. Рождественскій. Сифил., венерическ., кожн. Пріемъ 1-2 и 5-7 в. Обсерваторный пер., 3. Телеф. 1350. втвтвс39-100Р3657—

1-я зубная лѣчебница ПЕРЕВЕДЕНА на Прорѣзн., № 10; при лѣчебн. хирургъ. чтвсвт40-100 Р4330—

Д-ръ медиц. КОЗИНЦОВЪ. Кож., венер., мочепол. 9-11 и 5-7. Караваевс. 4. вб-19 Р7884—

Н. Сергѣевъ. Сифил., венерич., кожн., перхоть и выпад. волосъ, лѣч. сухимъ возд. 3—5 ч. Прорѣзная, 4, ходъ съ Мучкальн. пер. №310-469 Р7470—

Д-ръ Н. Н. Романовскій б. кожн. волосъ, сифил., венерич. и мочепол. Прорѣзная, № 23, отъ 10—12 у. и 6—8 веч. Жен. 12—1. чтсбсвт16-100 1524—

Зубной врачъ А. Т. Кулишенко. Фундуклеевская, 40 (ходъ съ Несторов.). 10 у.-1 д., 5-7 веч. *10-100 Р7060—

Зубная лѣчебница. Крещатикъ, 40, сущ. съ 1900 г. Пр. 9-8. Удаленіе зуб. безъ боли, коронки, искусств. зубы отъ 1 р. втвтвс23-100 1566—

Магазины въ наемъ. Бибиков. бульваръ, 7. №17-30 Р6973—

ВЫСОЧАЙШІЙ РЕСКРИПТЪ,

данный на имя преосвященнаго митрополита Кіевскаго Флавіана.

Преосвященный митрополитъ Кіевскій Флавіанъ.

Въ Монаршемъ вниманіи къ плодотворному святительскому служенію вашему на каѳедрѣ матери городовъ русскихъ и заботамъ вашимъ объ умноженіи храмовъ Божіихъ во ввѣренной вамъ епархіи и утвержденіи паствы вашей въ истинахъ святой вѣры православной, Всемилостивѣйше жалую вамъ крестъ для предношенія въ священнослуженіи.

Поручая Себя молитвамъ вашимъ, пребываю къ вамъ неизмѣнно благосклонный

На подлинномъ Собственною Его Императорскаго Величества рукой начертано

„НИКОЛАЙ".

Кіевъ, 29 августа 1911 года.

ВЫСОЧАЙШІЯ НАГРАДЫ.

Его Императорское Величество въ присутствіи Своемъ въ городѣ Кіевѣ августа 30 дня 1911 года соизволилъ отдать по министерству Императорскаго Двора слѣдующій приказъ:

Жалуются: Подольскій губернаторъ, въ званіи камергера, дѣйствительный статскій совѣтникъ *Александръ Эйлеръ*—въ гофмейстеры, а Подольскій вице-губернаторъ, въ должности церемоніймейстера, коллежскій совѣтникъ графъ *Алексѣй Игнатьевъ*—въ церемоніймейстеры Двора Его Императорскаго Величества, съ оставленіемъ въ занимаемыхъ ими должностяхъ.

Начальникъ Кіевскаго удѣльнаго округа, дѣйствительный статскій совѣтникъ *Григорій Снѣжковъ*, подольскій губернскій предводитель дворянства, статскій совѣтникъ *Иванъ Раковичъ*, коллежскіе совѣтники: черниговскій губернскій предводитель дворянства *Александръ Рачинскій*, брацлавскій, Подольской губерніи, уѣздный предводитель дворянства, почетный мировой судья Брацлавскаго округа, въ званіи камеръ-юнкера, *Николай Можайскій*, и непремѣнный членъ Витебскаго губернскаго по земскимъ и городскимъ дѣламъ присутствія баронъ *Александръ фонъ-Розенъ*, житомирскій, Волынской губерніи, уѣздный предводитель дворянства, почетный мировой судья Новоградволынскаго мирового округа, отставной гвардіи корнетъ *Борисъ Мезенцевъ* и почетный мировой судья Новоградволынскаго мирового округа графъ *Станиславъ Чапскій*—въ званіе камергеровъ, а управляющій канцеляріей Кіевскаго, Подольскаго и Волынскаго генералъ-губернатора коллежскій совѣтникъ *Борисъ Булгаковъ*, пинскій, Минской губерніи, уѣздный предводитель дворянства коллежскій ассесоръ *Илья Папа-Афанасопуло* и звенигородскій, Кіевской губерніи, уѣздный предводитель дворянства, отставной поручикъ *Александръ Лерхе*—въ званіе камеръ-юнкеровъ Двора Его Императорскаго Величества.

Назначаются: Въ званіи камергеровъ: почетный мировой судья Бердичевскаго округа, отставной полковникъ *Федоръ Безакъ* и причисленный къ министерству внутреннихъ дѣлъ, коллежскій совѣтникъ *Дмитрій Чихачовъ*—въ должность шталмейстеровъ, а причисленный къ министерству внутреннихъ дѣлъ въ званіи камергера, надворный совѣтникъ *Петръ Балашовъ*—въ должность егермейстера Двора Его Императорскаго Величества, съ оставленіемъ въ занимаемыхъ ими должностяхъ.

Кіевъ, 29-го августа 1911 г.

Пользуясь присутствіемъ въ Кіевѣ министра финансовъ В. Н. Коковцева, и главноуправляющаго землеустройствомъ А. В. Кривошеина, позволилъ обратить вниманіе на нѣкоторыя экономическія нужды нашего края. Министръ финансовъ не можетъ не быть доволенъ Юго-Западнымъ краемъ, изъ котораго льется сахарно-золотая рѣка въ государственное казначейство и пшенично-кукурузная за границу во славу нашего торговаго баланса. Край много производитъ, много отправляетъ и богатѣетъ; его крупные землевладѣльцы, промышленники и торговцы не нуждаются въ пособіяхъ и особомъ покровительствѣ. Но наша слабая сторона—средняя и мелкая русская промышленность и торговля. Можно сказать безъ преувеличенія, что мы ихъ совсѣмъ не имѣемъ. Въ данную минуту мы не желаемъ останавливаться на подробностяхъ вопроса, а отсылаемъ интересующихся хотя бы къ отчету кіевскаго русскаго торговаго общества за прошлый годъ, въ которомъ имѣются интересныя страницы.

Мы хорошо знаемъ, что г.г. министры не создаютъ торговли, ибо она дѣло рукъ трудолюбивыхъ и предпріимчивыхъ гражданъ; но какъ неудачное законодательство и управленіе могутъ принести много вреда промышленности и торговлѣ, такъ удачныя мѣропріятія могутъ принести много пользы и оказать существенную помощь. Исторія сложилась такъ, что малороссы остались только при плугѣ. Плугъ—хорошее дѣло, а тѣмъ болѣе на хорошей землѣ, но для населенія, достигающаго 100 душъ на квадратную версту, т. е. по человѣку на десятину, его нельзя не признать слишкомъ одностороннимъ. Смѣемъ думать, что, при такой густотѣ населенія, и хутора, при всемъ ихъ добромъ вліяніи, задачи не разрѣшатъ, потому что во многихъ мѣстахъ у насъ не можетъ быть хуторского хозяйства, а можно лишь улучшать существующее хозяйство парцельное, почти огородное, хозяйство на $1\frac{1}{2}$—1 и менѣе десятинъ. Это хозяйство очень цѣнно само по себѣ, но имѣетъ лишь вспомогательное значеніе при другомъ промыслѣ. При такомъ положеніи болѣе энергичной и предпріимчивой части русскаго населенія необходимо заблаговременно дать выходъ на промышленно-торговое поле.

Мы не станемъ распространяться въ данную минуту о томъ, что такой выходъ былъ бы въ высшей степени желателенъ и по мотивамъ національно-политическимъ, ибо русское населеніе несомнѣнно весьма тяготится своею экономическою односторонностью, своею торгово-промышленной безпомощностью. Вполнѣ естественно, что оно хочетъ стоять на двухъ ногахъ, работать обѣими руками.

Пребываніе Ихъ Императорскихъ Величествъ съ Августѣйшей Семьей въ Кіевѣ.

Прибытіе въ Кіевъ Государя Императора и Августѣйшей Семьи.

Поздно ночью уснувшій Кіевъ рано проснулся 29 августа и сразу закипѣла уличная жизнь.

Старательно готовился Кіевъ къ предстоящему празднику: къ достойной встрѣчѣ Царской Семьи. Приготовленія закончились поздно ночью. Куда ни глянешь, всюду пестрѣютъ и развиваются тысячи національныхъ флаговъ и украшенія изъ національныхъ цвѣтовъ. Особенно красивы улицы, по которымъ изволитъ слѣдовать Государь Императоръ и Его Августѣйшее Семейство.

Раннимъ утромъ, за нѣсколько часовъ до прихода Императорскаго поѣзда, изъ разныхъ концовъ города, даже самыхъ отдаленныхъ, потянулись толпы горожанъ на встрѣчу Русскому Царю, стараясь занять мѣста поудобнѣе по пути Высочайшаго слѣдованія. На лицахъ написаны неподдѣльная радость и воодушевленіе. Одѣты всѣ по возможности нарядно, по праздничному. Стѣсненій публика не испытываетъ и совершенно свободно располагается по линіи тротуаровъ. Полиція легко поддерживаетъ порядокъ. Къ 9 часамъ утра группы публики значительно густѣютъ. Вотъ появились стройные ряды войскъ, которые начали занимать свои мѣста вдоль тротуаровъ. Войска разставляются шпалерами. При войскахъ военные оркестры. Количество публики все увеличивается—куда ни глянешь—всюду море головъ.

По обѣ стороны площади предъ зданіемъ стараго вокзала расположились потѣшные Юго-Западныхъ желѣзныхъ дорогъ.

Далѣе по пути слѣдованія Августѣйшихъ Особъ, начиная отъ желѣзнодорожной тріумфальной арки и по віадуку расположены крестьянскія депутаціи со своими мировыми посредниками: къ крестьянскимъ депутаціямъ примыкаютъ правыя организаціи Юго-Западныхъ желѣзныхъ дорогъ. Шпалеры войскъ по обѣ стороны улицы начинаются отъ угла Безаковской и Жилянской улицъ. За шпалерами войскъ толпы народа. Возлѣ памятника графу Бобринскому войска замыкаютъ цѣпь и располагаются лишь по сторонѣ Ботаническаго сада. По другой сторонѣ бульвара, возлѣ ограды скверовъ располагаются учащіеся среднихъ мужскихъ и женскихъ учебныхъ заведеній этого района. На бульварахъ масса публики. Такой порядокъ соблюдается вплоть до пересѣченія Бибиковскаго бульвара съ Владимірской улицей, по обѣ стороны которой, вплоть до Софійскаго собора, снова установлены шпалерами войска, а за войсками огромная масса публики.

Часа за два до прихода Императорскаго поѣзда начинается съѣздъ на вокзалъ лицъ, встрѣчающихъ здѣсь Ихъ Величествъ. Среди встрѣчающихъ находятся: Ихъ Императорскія Высочества Великіе Князья Андрей Владиміровичъ и Сергѣй Михаиловичъ, предсѣдатель совѣта министровъ, статсъ-секретарь П. А. Столыпинъ, военный министръ, генералъ-отъ-кавалеріи В. А. Сухомлиновъ, министръ финансовъ статсъ-секретарь В. Н. Коковцовъ, главноуправляющій земледѣліемъ и землеустройствомъ, статсъ-секретарь А. В. Кривошеинъ, оберъ-прокуроръ Святѣйшаго Синода В. К. Саблеръ, министръ народнаго просвѣщенія Л. А. Кассо, товарищъ министра внутреннихъ дѣлъ, командиръ отдѣльнаго корпуса жандармовъ П. Г. Курловъ, Начальникъ Края, генералъ-адъютантъ Ф. Ф. Треповъ съ супругой, командующій войсками Кіевскаго военнаго округа, генералъ-адъютантъ Н. І. Ивановъ, начальникъ главнаго управленія по дѣламъ мѣстнаго хозяйства гофмейстеръ С. Н. Гербель, членъ Государственнаго Совѣта, оберъ-гофмейстеръ Высочайшаго Двора князь Н. В. Репнинъ, губернаторы кіевскій—камергеръ А. Ф. Гирсъ, подольскій—камергеръ А. А. Эйлеръ и волынскій—камергеръ графъ А. П. Бутайсовъ съ супругами, кіевскій губернскій предводитель дворянства князь М. А. Куракинъ съ супругой, предсѣдатель губернской земской управы камергеръ М. А. Суковкинъ, депутація отъ гор. Кіева во главѣ съ городскимъ головой И. Н. Дьяковымъ, нѣкоторые другіе высшіе военные чины и лица, имѣющія придворныя званія, какъ мѣстныя, такъ и прибывшія въ Кіевъ на торжества.

На перронѣ размѣстился почетный караулъ со знаменемъ—рота 129-го пѣхотнаго Бессарабскаго Имени Великаго Князя Михаила Александровича полка. Въ $9\frac{1}{2}$ ч. утра всѣ заставы для пропуска на вокзалъ встрѣчающихъ лицъ были закрыты.

Въ 10 час. утра прибылъ свитскій поѣздъ, идущій впереди Императорскаго.

По мѣрѣ приближенія момента прихода Императорскаго поѣзда гулъ толпы стихаетъ. Войска выстраиваются въ стройные ряды. Часовая стрѣлка все ближе и ближе подходитъ къ 11 часамъ. Всѣ встрѣчающіе на вокзалѣ Августѣйшихъ Гостей выстраиваются въ должномъ порядкѣ.

Ровно въ 11 часовъ утра къ дебаркадеру плавно подошелъ Императорскій поѣздъ. Вагонъ, въ которомъ изволилъ слѣдовать Государь Императоръ и Августѣйшее Семейство, остановился противъ главнаго входа въ зданіе вокзала.

Оркестръ музыки заигралъ встрѣчу.

Первымъ изъ вагона изволилъ выйти Его Императорское Величество Государь Императоръ. Вслѣдъ за Государемъ изъ вагона вышли Ея Императорское Величество Государыня Императрица съ Наслѣдникомъ Цесаревичемъ Алексѣемъ Николаевичемъ и Великими Княжнами Ольгой Николаевной, Татіаной Николаевной, Маріей Николаевной и Анастасіей Николаевной.

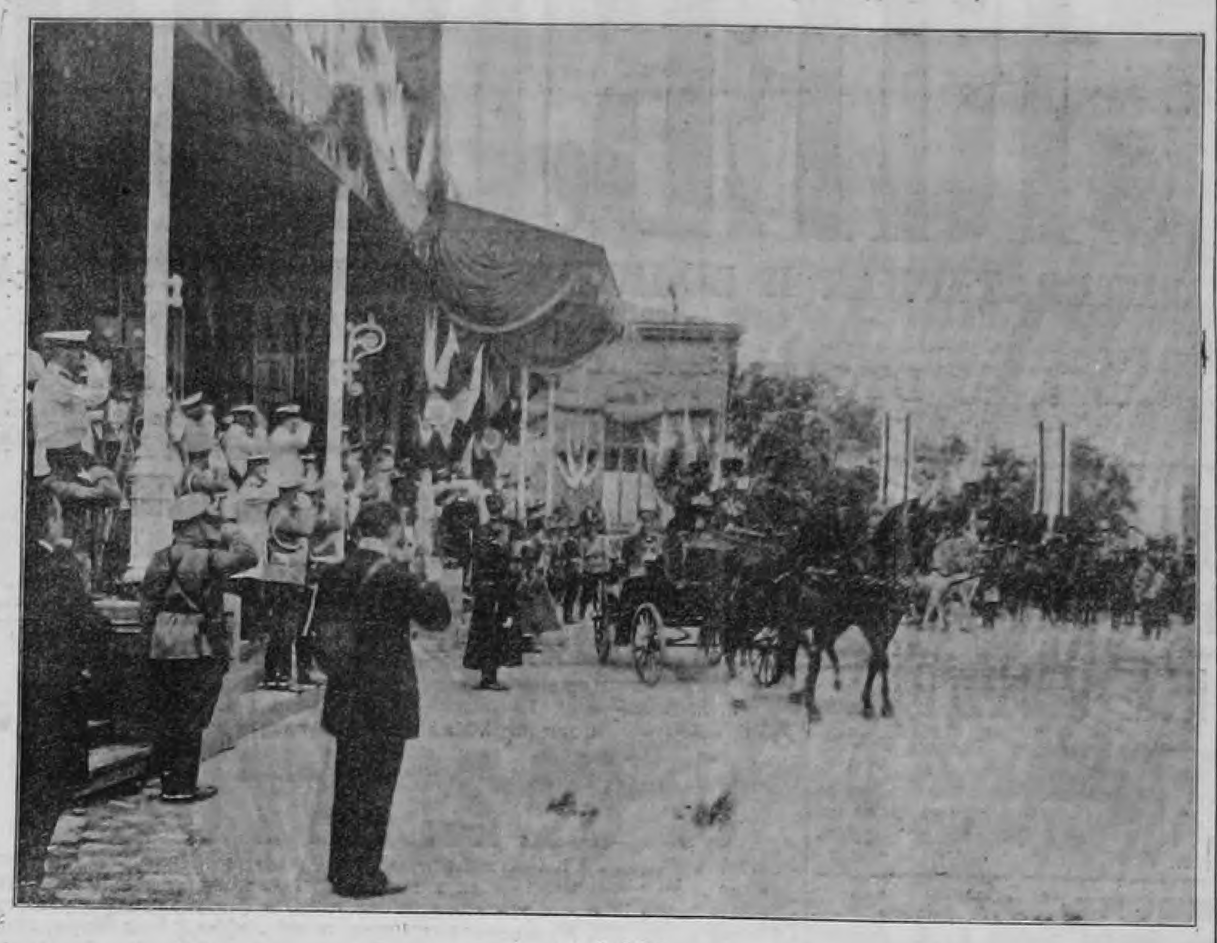

Прибытіе Государя Императора и Августѣйшей Семьи въ Кіевъ.

(По фотографіи „Гудшонъ и Губчевскій").

Пріемъ Государемъ Императоромъ депутацій отъ Кіевскихъ монархическихъ организацій.

(По фотографіи „Гудшонъ и Губчевскій").

Государь Императоръ съ Августѣйшей Семьей у могилъ Кочубея и Искры въ Лаврѣ.

(По фотографіи „Гудшонъ и Губчевскій").

Оркестръ заигралъ гимнъ «Боже, Царя храни» и воздухъ огласился привѣтственными кликами.

По выходѣ изъ вагона Государь Императоръ прослѣдовалъ къ почетному караулу, Государыня Императрица съ Августѣйшими Дѣтьми въ парадные покои.

Принявъ отъ командующаго войсками почетный рапортъ, Государь Императоръ изволилъ поздороваться съ карауломъ, а затѣмъ, пропустивъ караулъ церемоніальнымъ маршемъ, прослѣдовалъ въ парадные покои.

Въ то время, когда Государь Императоръ изволилъ принимать караулъ, Государынѣ Императрицѣ были представлены нѣкоторыя изъ находившихся на вокзалѣ дамъ. Здѣсь-же Государынѣ Императрицѣ и Августѣйшимъ Дочерямъ были поднесены букеты—Государынѣ изъ хризантемъ, Великимъ Княжнамъ изъ розъ.

По входѣ въ залъ Государь Императоръ изволилъ поздороваться съ нѣкоторыми изъ находившихся здѣсь лицъ, а затѣмъ принялъ депутацію отъ Кіевскаго городского общественнаго управленія. Городскимъ головой Его Императорскому Величеству былъ поднесенъ хлѣбъ-соль и сказано слѣдующее привѣтствіе:

«Городъ Кіевъ счастливъ привѣтствовать Ваше Императорское Величество и чрезъ насъ выражаетъ Вашему Императорскому Величеству и всей Августѣйшей Семьѣ вѣрноподданническія чувства».

Въ отвѣтъ на привѣтствіе представителей города Государь Императоръ, принявъ хлѣбъ-соль, изволилъ высказать свое удовольствіе снова быть въ Кіевѣ.

Блюдо, на которомъ была поднесена Государю Императору хлѣбъ-соль, художественно сдѣлано изъ дуба съ серебряными украшеніями. Въ средней части блюда изображенъ гербъ города, а вокругъ помѣщена надпись: «Его Императорскому Величеству Государю Императору отъ г. Кіева—матери городовъ русскихъ». Рѣзьба на блюдѣ исполнена мѣстнымъ кустаремъ Шусомъ; полотенце изготовлено кустарями въ м. Зозово.

По принятіи городской депутаціи, Государь Императоръ съ Августѣйшимъ Семействомъ вышли на подъѣздъ вокзала. У выхода Государь Императоръ изволилъ принять депутацію отъ желѣзнодорожныхъ мастеровыхъ, послѣ чего Ихъ Величества съ Августѣйшими Дѣтьми изволили отбыть въ городъ въ придворныхъ экипажахъ.

Въ первомъ экипажѣ напротивъ Государя Императора и Государыни Императрицы, сидѣли Наслѣдникъ Цесаревичъ Алексѣй Николаевичъ и Великая Княжна Ольга Николаевна. Во второмъ экипажѣ находились Великія Княжны Татіана Николаевна, Марія Николаевна и Анастасія Николаевна со статсъ-дамой Нарышкиной. Въ третьемъ экипажѣ слѣдовали Великіе Князья Андрей Владиміровичъ и Сергѣй Михаиловичъ, затѣмъ министръ Императорскаго Двора генералъ-адъютантъ баронъ Фредериксъ и друг. лица свиты.

Едва Августѣйшіе Гости появились на подъѣздѣ вокзала, какъ вся площадь огласилась восторженными кликами ближайшихъ рядовъ, которые были мгновенно подхвачены многочисленной публикой, находящейся по пути Высочайшаго слѣдованія, и подились мощной волной. У многихъ глаза были полны слезъ. И по прослѣдованіи Великихъ Гостей долго еще смотрѣли Имъ въ слѣдъ, не покидая своихъ мѣстъ.

Экипажи Царственныхъ Путешественниковъ слѣдуютъ довольно медленно. Государь Императоръ все время держитъ руку у козырька фуражки, Государыня Императрица, Наслѣдникъ Цесаревичъ и Великія Княжны милостиво кланяются восторженно привѣтствующему Ихъ населенію.

Звуки оркестровъ военной музыки, сливаясь съ мощнымъ кликомъ толпы, дополняютъ грандіозную картину появленія Царя съ Августѣйшимъ Семействомъ среди Своего народа. Грандіозность картины не поддается описанію. Медленно поднимаются экипажи по подъему Безаковской улицы и въѣзжаютъ на Бибиковскій бульваръ. Здѣсь та же картина. Десятки тысячъ народа, восторженные мощные клики «ура», звуки музыки. При проѣздѣ Августѣйшихъ Особъ мимо выстроенныхъ рядами учащихся женскихъ учебныхъ заведеній, дѣвицы усыпаютъ путь цвѣтами. Съ Бибиковскаго бульвара Царская Семья въѣзжаетъ на Владимірскую улицу. Здѣсь картина встрѣчи еще болѣе грандіозна. Площадь предъ городскимъ театромъ такъ запружена народомъ, что буквально негдѣ упасть яблоку. Медленно проѣзжаетъ Царь подъ ликующіе клики населенія, направляясь къ храму св. Софіи.

Посѣщеніе Софійскаго собора.

Съ 8 час. утра къ Софійскому собору стала прибывать публика, но допускъ въ ограду собора и въ самый храмъ открытъ былъ лишь съ 9 часовъ. Вплоть до $10\frac{1}{2}$ час. въ соборъ прибывали высшіе военные и гражданскіе чины и много дамъ. Въ оградѣ собора стали съ 9 час. утра размѣщаться публика и учащіеся. Съ этого-же времени стали собираться въ соборъ и высшія духовныя лица. Прежде всѣхъ прибылъ преосвященный Павелъ, епископъ Чигиринскій, затѣмъ преосвященные епископы: Иннокентій—Каневскій, Казарій—Черкасскій и Дмитрій—Уманскій. Въ 10 ч. 15 м. прибылъ высокопреосвященный Флавіанъ, митрополитъ Кіевскій и Галицкій, и къ тому-же времени въ соборѣ уже находились: кіевскій вице-губернаторъ Б. Д. Кашкаровъ, подольскій вице-губернаторъ, церемоніймейстеръ графъ А. Н. Игнатьевъ, попечитель Кіевскаго учебнаго округа П. А. Зиловъ, прокуроръ Кіевской судебной палаты Г. Г. Чаплинскій, прокуроръ Кіевскаго окружного суда Н. В. Брандорфъ, предсѣдатель того-же суда Н. С. Грабаръ, предсѣдатель съѣзда мировыхъ судей А. И. Хойнацкій, начальникъ Кіевскаго округа путей сообщенія Л. В. Юргевичъ, подольскій губернскій предводитель дворянства И. Е. Раковичъ, уѣздные предводители дворянства Сѣверо-Западнаго и Юго-Западнаго края и многихъ другихъ высшихъ чиновъ военнаго и гражданскаго вѣдомствъ. Церемоніймейстеры имѣли въ рукахъ жезлы. Въ 11 ч. утра все многочисленное духовенство во главѣ съ высокопреосвященнымъ Флавіаномъ вышло въ золотыхъ облаченіяхъ на середину собора. Въ то же время въ соборѣ зажгли люстры. Послышался отдаленный колокольный звонъ, извѣщавшій о пріѣздѣ Ихъ Величествъ въ Кіевъ. Загремѣлъ и большой ко-

ловалъ Софійскаго собора. Духовенство во главѣ съ митрополитомъ Флавіаномъ двинулось на наперстъ къ западному парадному входу. Сначала отдаленные клики «ура» на улицахъ, становились все ближе и громче и, наконецъ, загудѣла переполненная народомъ Софійская площадь, мощное «ура» неслось изъ десятковъ тысячъ грудей. Вдругъ все смолкло. Царская Семья прибыла. Въ притворѣ храма митрополитъ Флавіанъ привѣтствовалъ вышедшихъ изъ экипажей Государя, Императрицу и Ихъ Августѣйшихъ Дѣтей слѣдующими словами:

«Благочестивый Государь! Среди тяжелыхъ царственныхъ трудовъ Твоихъ на благо Своего народа, Ты нынѣ снова несказанно осчастливилъ древній Кіевъ—эту колыбель нашего православія, Твоимъ милостивымъ посѣщеніемъ. И едва вступивъ въ предѣлы матери городовъ русскихъ, Ты спѣшишь въ древнѣйшій на Руси соборный храмъ св. Софіи Кіевской подкрѣпить Себя молитвою на новые царственные подвиги и труды. Да будетъ благословенно Всевышнимъ нынѣшнее Твое пришествіе къ намъ со всѣмъ Августѣйшимъ Семействомъ Твоимъ. Помощь Божія да будетъ Тебѣ въ дѣлахъ царственнаго служенія Твоего и благословеніе Божіе, да почіетъ выну на Тебѣ Самомъ, Великій Государь, Государынѣ Императрицѣ, Наслѣдникъ Цесаревичѣ и Царственныхъ Дщеряхъ Твоихъ». Приложившись ко кресту, Ихъ Величества съ Августѣйшими Дѣтьми были окроплены святой водой и при пѣніи «Спаси Господи» вошли въ соборъ. Государь Императоръ шелъ съ правой стороны, Государыня слѣва, а посерединѣ Наслѣдникъ Цесаревичъ. За Ихъ Величествами слѣдовали Ихъ Августѣйшія Дочери. Ея Величество была одѣта въ свѣтлое платье, Наслѣдникъ Цесаревичъ былъ въ морской формѣ, а Августѣйшія Дочери также въ свѣтлыхъ платьяхъ. Затѣмъ слѣдовали Великій Князь Сергій Михаиловичъ, гофмейстерина статсъ-дама Нарышкина, фрейлины: княжна Оболенская, О. Е. Бютнова и С. И. Тютчева, министръ Двора генералъ-адъютантъ баронъ Фредериксъ, предсѣдатель совѣта министровъ И. А. Столыпинъ, министръ финансовъ В. Н. Коковцовъ, главноуправляющій земледѣліемъ и землеустройствомъ А. В. Кривошеинъ, министръ народнаго просвѣщенія А. Л. Кассо, правитель дѣлъ церемоніальной части въ должности гофмейстера Евреиновъ, дворцовый комендантъ генералъ-адъютантъ Дедюлинъ, Начальникъ Края генералъ-адъютантъ Ф. Ф. Треповъ, кіевскій губернаторъ камергеръ А. Ф. Гирсъ, начальникъ военно-походной канцеляріи свиты Его Величества генералъ-маіоръ Орловъ, флигель-адъютантъ полковникъ Дрентельнъ, оберъ-прокуроръ Святѣйшаго Синода В. К. Саблеръ, начальникъ канцеляріи министерства Императорскаго Двора генералъ-лейтенантъ Мосоловъ, флагъ-капитанъ Его Величества генералъ-адъютантъ Нилов, командиръ конвоя Его Величества генералъ-маіоръ кн. Трубецкой, свиты Его Величества генералъ-маіоръ Комаровъ, оберъ-егермейстеръ Балашевъ, лейбъ-медикъ Боткинъ и другія высокопоставленныя лица.

Въ соборѣ совершено было краткое молебствіе съ возглашеніемъ многолѣтія Царствующему Дому. Во время пѣлованія креста владыко митрополитъ благословилъ Государя Императора художественной работы иконой съ иконы Божіей Матери Нерушимая Стѣна, а также преподнесъ просфоры Государю, Императрицѣ, Наслѣднику Цесаревичу и Августѣйшимъ Дочерямъ. Предшествуемые владыкой митрополитомъ Ихъ Величества съ Августѣйшими Дѣтьми прослѣдовали къ ракѣ съ мощами священномученика митрополита Макарія и, приложившись ко святымъ мощамъ, поклонились, проходя въ трехсвятительскій предѣлъ, иконѣ Матери Божіей Нерушимая Стѣна, а затѣмъ осматривали древнія фрески на алтарной стѣнѣ, гробницу храмозодателя Великаго Князя Ярослава и мраморную гробницу, найденную въ 1840—50 годахъ при реставраціи собора. При пѣніи «Спаси Господи» Царская Семья отбыла изъ собора, провожаемая духовенствомъ и присутствовавшими въ соборѣ военными и гражданскими чинами. Снова загремѣло могучее «ура», огласившее всю площадь и прилегавшія улицы. Народъ привѣтствовалъ своего любимаго Государя и Его дорогую Царственную Семью. Въ оградѣ собора на восторженные клики «ура» публики и дѣтей Ихъ Величества милостиво изволили кланяться. По отбытіи Царской Семьи, высокопреосвященный Флавіанъ въ сослуженіи всѣхъ четырехъ епископовъ и многочисленнаго градскаго духовенства отслужилъ въ соборѣ торжественный благодарственный молебенъ въ присутствіи многочисленной публики.

Поклонившись святынямъ Софійскаго собора, Ихъ Императорскія Величества съ Августѣйшими Дѣтьми, Великими Князьями и сопровождающими ихъ лицами изволили отбыть во Дворецъ по Владимірской ул., Михайловской ул., Думской пл., Крещатику и Александровской ул. Весь этотъ путь Царскаго слѣдованія также запруженъ массами публики на тротуарахъ, балконахъ, въ окнахъ домовъ. Клики ура начинаются задолго до появленія Ихъ Императорскихъ Величествъ и стихаютъ лишь тогда, когда Царскій кортежъ скрывается съ поля зрѣнія.

—

Пріемъ депутацій.

Въ 12 час. 15 мин. дня Ихъ Императорскія Величества изволили прибыть во Дворецъ, гдѣ были встрѣчены военными чинами, свободными отъ нарядовъ, и депутаціями отъ монархическихъ организацій.

Въ числѣ военныхъ чиновъ находились: помощникъ командующаго войсками Кіевскаго военнаго округа, баронъ А. Е. Зальца, начальникъ артиллеріи Кіевскаго военнаго округа генералъ-лейтенантъ Путинцевъ, начальникъ Кіевской мѣстной бригады, генералъ-лейтенантъ Туркулъ, начальникъ инженеровъ Кіевскаго военнаго округа, генералъ-лейтенантъ Холостовъ, военный прокуроръ Кіевскаго военно-окружного суда, генералъ-лейтенантъ Костенко, военный судья Кіевскаго военно-окружного суда, генералъ-маіоръ Ренгартенъ, помощникъ начальника инженеровъ Кіевскаго военнаго округа, генералъ-маіоръ Колосовъ, помощникъ начальника артиллеріи Кіевскаго военнаго округа, генералъ-маіоръ Сташевскій, комендантъ Кіевской крѣпости генералъ-маіоръ П. К. Медеръ, военный судья Кіевскаго военно-окружного суда, генералъ-маіоръ Пенкинъ, начальникъ мѣстнаго арсенала, генералъ-маіоръ Блажовскій, военный судья Кіевскаго военно-окружного суда генералъ-маіоръ Бергеръ, военный судья Кіевскаго военно-окружного суда генералъ-маіоръ Гречко, начальникъ 4-го пограничнаго округа, генералъ-маіоръ Крестовскій, начальникъ Кіевскаго окружного артиллерійскаго склада, генералъ-маіоръ Меньшовъ, военный судья Кіевскаго военно-окружного суда генералъ-маіоръ Игнатовичъ, помощникъ начальника Кіевскаго арсенала, генералъ-маіоръ Гедеиновъ, окружной интендантъ Кіевскаго военнаго округа, генералъ-маіоръ Эрдманъ, окружной военно-ветеринарный инспекторъ Кіевскаго военнаго округа, тайн. сов. Логгиновъ, помощникъ Кіевскаго окружного военно-санитарнаго инспектора д. с. с. Миловидовъ, кіевскій уѣздный воинскій начальникъ полковникъ Лубинскій, предсѣдатель Кіевской интендантской пріемной комиссіи полковникъ Болотовъ, вр. и. д. начальника инженеровъ Кіевской крѣпости полковникъ Калининъ, предсѣдатель кавалерійской ремонтной комиссіи Кіевскаго района полковникъ Рутковскій, главный смотритель Кіевскаго вещеваго склада полковникъ Скирдуллы, помощникъ окружного интенданта Кіевскаго военнаго округа, полковникъ Якимовичъ, дежурный штабъ-офицеръ управленія Кіевской мѣстной бригады, подполковникъ Ивановъ, начальникъ Кіевской конвойной команды подполковникъ Рындинъ и и. д. завѣдующаго Кіевской обмундировальной мастерской подполковникъ Марковскій.

Въ числѣ монархическихъ организацій находились депутаціи отъ клуба націоналистовъ, русскаго торговаго общества, кассы жертвъ долга, союза русскаго народа, двуглаваго орла, русской монархической партіи, союза русскихъ людей, союза имени Архангела Михаила, Кіевскаго союза русскихъ людей, патріотическаго общества «Русскій Богатырь», Кіевскаго русскаго братства, русскаго собранія, студенческой партіи академистовъ и націоналистовъ, клуба домовладѣльцевъ и проч. Всѣхъ депутацій отъ монархическихъ организацій было 35.

По прибытіи во Дворецъ, Государь Императоръ и Его Августѣйшая Семья были встрѣчены мощными кликами «ура» всѣхъ находившихся возлѣ Дворца. Его Величество изволилъ направиться къ почетному караулу въ составѣ знаменной роты 130-го пѣхотнаго Херсонскаго Имени Великаго Князя Андрея Владиміровича полка. На флангѣ полка въ это время находились Августѣйшій шефъ полка, военный министръ генералъ-отъ-кавалеріи В. А. Сухомлиновъ и командующій войсками Кіевскаго военнаго округа генералъ-адъютантъ Н. І. Ивановъ. Принявъ почетный рапортъ, Его Императорское Величество Государь Императоръ изволилъ поздороваться съ почетнымъ карауломъ и затѣмъ пропустить его церемоніальнымъ маршемъ.

Государыня Императрица, выйдя изъ экипажа, направилась съ Августѣйшими Дѣтьми внутрь Дворца. При входѣ во Дворецъ Ея Императорское Величество была встрѣчена начальникомъ главнаго управленія удѣловъ генералъ-адъютантомъ княземъ Кочубеемъ, гофмаршаломъ генералъ-адъютантомъ графомъ Бенкендорфомъ и начальникомъ Кіевскаго удѣльнаго округа д. с. с. Г. Г. Снѣжковымъ. Ея Величеству и Августѣйшимъ Дочерямъ были поднесены букеты цвѣтовъ.

Государь Императоръ направился къ представляющимся.

Государю Императору были представлены командующимъ войсками начальники отдѣльныхъ воинскихъ частей. Представляющихся Государь Императоръ удостаивалъ рукопожатія и милостивой бесѣды.

По окончаніи представленія начальниковъ отдѣльныхъ воинскихъ частей, Государь Императоръ въ сопровожденіи министра Императорскаго двора и свиты направился къ депутаціямъ отъ монархическихъ организацій. Представлялъ депутаціи Начальникъ Края.

Свящ. Ѳ. Синькевичъ, по уполномочію монархическихъ организацій, обратился къ Его Императорскому Величеству со слѣдующей рѣчью: «Въ 1906 г., 26 марта, я имѣлъ счастье, въ Царскомъ Селѣ, въ числѣ уполномоченныхъ отъ правыхъ организацій гор. Кіева, засвидѣтельствовать Вашему Императорскому Величеству глубокія патріотическія и вѣрноподданническія чувства вѣрныхъ сыновъ своей церкви и своего отечества. Промчалась буря съ тѣхъ поръ! Пронеслась гроза! Миновалъ ураганъ! Много мутной воды утекло! Наступило затишье. И вотъ теперь, среди этой тишины, мы счастливы засвидѣтельствовать вновь предъ лицомъ Вашего Императорскаго Величества тѣ же горячія патріотическія и вѣрноподданническія чувства, одушевляющія русскихъ людей отъ города до деревни и отъ деревни до города. Эти чувства святыя всегда вдохновляли русскій народъ, готовый каждую минуту на всѣ испытанія за Вѣру, за Царя, за Святую Русь.

Привѣтъ возлюбленному нашему Монарху съ Его Царственной Семьей въ Богоспасаемомъ градѣ Кіевѣ отъ вѣрныхъ Его чадъ». При этомъ особой депутаціей въ составѣ свящ. Ѳ. Синькевича, генералъ-маіора П. Е. Жукова и А. И. Савенко была поднесена Государю хлѣбъ-соль.

Принявъ хлѣбъ-соль, Его Императорское Величество обходилъ депутаціи и удостоилъ нѣкоторыхъ изъ участниковъ ихъ милостивыхъ разспросовъ.

Послѣ этого Государь Императоръ, простившись съ представлявшимися, изволилъ отбыть во внутрь дворца при мощныхъ кликахъ «ура».

—

Представленія во Дворцѣ.

Въ 4 часа дня во Дворцѣ состоялся пріемъ: православнаго духовенства, военныхъ чиновъ, находившихся утромъ въ нарядѣ, до полковыхъ командировъ включительно, и гражданскихъ чиновъ: губернаторовъ—Подольскаго и Волынскаго, губернскихъ и уѣздныхъ предводителей дворянства Юго-Западнаго края, придворныхъ чиновъ и кавалеровъ, начальниковъ установленій гражданскаго вѣдомства не ниже V класса, попечителя Кіевскаго учебнаго округа, ректора университета св. Владиміра, проректора, двухъ профессоровъ университета св. Владиміра, директора политехническаго Императора Александра II института съ двумя профессорами, представителей инославнаго духовенства, а также консуловъ.

Всѣ представлявшіеся были расположены въ вестибюлѣ и залахъ Дворца. Отъ православнаго духовенства Его Императорскому Величеству имѣли счастье представляться: высокопреосвященный Флавіанъ, митрополитъ Кіевскій и Галицкій, преосвященные—Навелъ, епископъ Чигиринскій, Иннокентій, епископъ Каневскій, ректоръ Кіевской духовной академіи, Назарій, епископъ Черкасскій, и Димитрій, епископъ Уманскій, намѣстникъ Кіево-Печерской лавры архимандритъ Амвросій, ректоръ Кіевской духовной семинаріи, архимандритъ Амвросій, настоятель Кіево-Софійскаго каѳедральнаго собора, протоіерей М. Златоверховниковъ, настоятель Кіево-Владимірскаго собора, протоіерей І. Корольковъ, благочинный кіевскихъ церквей протоіерей К. Ѳоменко, инспекторъ Кіевской духовной академіи, протоіерей Д. Богдашевскій, профессоръ Кіевской духовной академіи, настоятель Кіево-Андреевской церкви протоіерей Ѳ. Титовъ.

При представленіи Государю Императору православнаго духовенства присутствовалъ оберъ-прокуроръ Св. Синода В. К. Саблеръ.

Изъ военныхъ чиновъ Государю Императору имѣли счастье представляться: командиръ 9-го армейскаго корпуса, генералъ-отъ-инфантеріи А. А. Мавринъ, командиръ 21-го армейскаго корпуса, генералъ-лейтенантъ А. Е. Чуринъ, начальникъ 42-й пѣхотной дивизіи, генералъ-лейтенантъ Епанчинъ, начальникъ штаба Кіевскаго военнаго округа, генералъ-лейтенантъ М. В. Алексѣевъ, начальникъ 33-й пѣхотной дивизіи, генералъ-лейтенантъ Зегелевъ, инспекторъ артиллеріи 9-го армейскаго корпуса генералъ-лейтенантъ фонъ-Вольскій, начальникъ 9-й кавалерійской дивизіи, генералъ-лейтенантъ В. А. Сухомлиновъ, директоръ Владимірскаго Кіевскаго кадетскаго корпуса генералъ-лейтенантъ Семашкевичъ, инспекторъ артиллеріи 21-го армейскаго корпуса, генералъ-лейтенантъ Голицынъ, начальникъ Кіевскаго военнаго училища, генералъ-лейтенантъ Крыловъ, командиръ 1-й бригады 33-й пѣхотной дивизіи, генералъ-маіоръ Яковлевъ, начальникъ штаба 6-го армейскаго корпуса, генералъ-маіоръ Янушевскій, командиръ 2-й бригады 33-й пѣхотной дивизіи генералъ-маіоръ Бѣловъ, корпусный интендантъ 21-го армейскаго корпуса генералъ-маіоръ Лебедевъ, окружной генералъ-квартирмейстеръ штаба округа, свиты Его Величества генералъ-маіоръ Драгомировъ, командиръ 42-й артиллерійской бригады генералъ-маіоръ Костылевъ, командиръ 2-й бригады 42-й пѣхотной дивизіи, генералъ-маіоръ Абакановичъ, начальникъ штаба 21-го армейскаго корпуса, генералъ-маіоръ Скерскій, начальникъ 2-й желѣзнодорожной бригады генералъ-маіоръ Суходольскій, окружной дежурный генералъ штаба округа генералъ-маіоръ Новогребельскій, генералъ для порученій при командующемъ войсками округа, генералъ-маіоръ Туганъ-Мирза-Барановскій, командиръ 1-й бригады 9-й кавалерійской дивизіи генералъ-маіоръ Мошнинъ, начальникъ военныхъ сообщеній округа генералъ-маіоръ Рербергъ, инспекторъ классовъ Кіевскаго военнаго училища Старкъ, командиръ 33-й артиллерійской бригады генералъ-маіоръ Деревицкій, начальникъ Кіевской военно-фельдшерской школы полковникъ Калашниковъ, командиры полковъ, дивизіоновъ, бригадъ и нѣкоторые другіе военные чины. При представленіи военныхъ чиновъ присутствовалъ военный министръ, генералъ-отъ-кавалеріи В. А. Сухомлиновъ и командующій войсками Кіевскаго военнаго округа генералъ-адъютантъ Н. І. Ивановъ.

По министерству внутреннихъ дѣлъ Государю Императору имѣли счастье представляться: губернаторы Подольскій А. А. Эйлеръ и Волынскій графъ А. П. Кутаисовъ, всѣ 14 уѣздныхъ предводителей дворянства Кіевской губерніи, подольскій губернскій предводитель дворянства И. Е. Раковичъ, уѣздные предводители дворянства Подольской губерніи (за исключеніемъ Летичевскаго и Могилевскаго), Волынскій губернскій предводитель дворянства П. А. Демидовъ и всѣ уѣздные предводители дворянства этой губерніи, кіевскій вице-губернаторъ Б. Д. Кашкаровъ, управляющій канцеляріей Начальника Края Булгаковъ, начальникъ Кіевскаго почтово-телеграфнаго округа Жарковъ и начальникъ 4 отдѣла перевозки почтъ по желѣзнымъ дорогамъ Моторинъ.

По министерству Императорскаго Двора и удѣловъ Его Императорскому Величеству имѣли счастье представляться: начальникъ Кіевскаго удѣльнаго округа Г. Г. Снѣжковъ, отъ министерства юстиціи—старшій предсѣдатель Кіевской судебной палаты сенаторъ А. А. Мейснеръ, предсѣдатели департаментовъ судебной палаты—перваго—Морозовъ, второго—Дараганъ и третьяго—Брунъ, прокуроръ палаты Чаплинскій, предсѣдатель Кіевскаго окружного суда Грабаръ, прокуроръ суда Брандорфъ, губернскій тюремный инспекторъ Брофельдтъ и предсѣдатель Кіевскаго съѣзда мировыхъ судей Хойнацкій; отъ министерства финансовъ: управляющій Кіевской казенной палатой Стрекаловъ, управляющій акцизными сборами Кіевской губерніи Новожиловъ, управляющій Кіевской конторой государственнаго банка Афанасьевъ, управляющій Кіевскимъ отдѣленіемъ Государственнаго Дворянскаго земельнаго банка Забугинъ и управляющій Кіевскимъ отдѣленіемъ Крестьянскаго поземельнаго банка Левестамъ; отъ министерства торговли и промышленности—окружной фабричный инспекторъ Микулинъ, директоръ Кіевскаго политехническаго института Жуковъ и деканы сельско-хозяйственнаго отдѣленія Слезкинъ и химическаго отдѣленія Шапошниковъ; отъ министерства народнаго просвѣщенія—попечитель Кіевскаго учебнаго округа П. А Зиловъ, ректоръ И. М. Цытовичъ, проректоръ проф. Удинцевъ, деканы—медицинскаго факультета проф. Оболонскій и историко-филологическаго факультета проф. Бубновъ; по главному управленію землеустройства и земледѣлія—начальникъ Кіево-Подольскаго управленія земледѣлія и государственныхъ имуществъ А. Я. Яковлевъ; по министерству путей сообщенія—начальникъ Юго-Западныхъ желѣзныхъ дорогъ инженеръ К. С. Немѣлаевъ и начальникъ Кіевскаго округа путей сообщенія Л. В. Юргевичъ; по Государственному контролю—главный контролеръ этого контроля Юго-Западныхъ желѣзныхъ дорогъ А. А. Желибужскій и управляющій Кіевской контрольною палатой Смирновъ. При представленіи этихъ лицъ присутствовали министры соотвѣтственныхъ вѣдомствъ.

Далѣе Государю Императору имѣли счастіе представляться слѣдующіе придворные чины: оберъ-егермейстеръ Н. П. Балашовъ, оберъ-гофмейстеръ князь Н. В. Репнинъ, гофмейстеръ графъ А. А. Бобринскій, егермейстеръ графъ М. Е. Нирод, шталмейстеръ В. Н. Охотниковъ, гофмейстеры А. П. Корниловъ, Д. П. Суходольскій, С. Н. Гербель и В. В. Якунинъ, шталмейстеры Н. П. Лихаревъ и князь Р. В. Сангушко, въ должности гофмейстеровъ князь А. Е. Гагаринъ, В. А. Лышинскій, въ должности шталмейстеровъ—баронъ П. Э. Вольфъ, графъ П. Н. Игнатьевъ, графъ Ф. Г. Грохольскій и графъ І. А. Потоцкій и въ должности егермейстера графъ В. А. Бранницкій; въ званіи камергеровъ—А. С. Долгово-Сабуровъ, графъ А. А. Лидерсъ-Вейманъ, графъ А. А. Бобринскій, Г. И. Вишневскій, А. И. Мердеръ, М. А. Суковкинъ, А. Н. Львовъ, Н. В. Бестужевъ, С. Т. Филипповъ, Ф. Н. Безакъ, Д. Н. Чихачевъ, П. П. Балашевъ, В. В. Муравьевъ-Апостолъ-Коробкинъ, князь В. Н. Шаховской, Д. А. Каменскій, Н. Н. Флиге, Л. В. Голубевъ, графъ И. Ю. Красицкій и графъ К. К. Браницкій; въ званіи камеръ-юнкеровъ: князь Л. В. Яшвиль, М. Н. Веригинъ, П. В. Кочубей, В. В. Кочубей, графъ А. Н. Тышкевичъ, Б. И. Кринскій, П. М. Мирковичъ, С. А. Базаровъ, Н. В. Струковъ, Д. С. Хрулевъ, М. С. Рошаковскій, графъ В. И. Головинъ, К. П. Гревсъ, князь С. А. Трубецкой и свѣтлѣйшій князь М. К. Горчаковъ. Отъ инославнаго духовенства Государю Императору имѣли счастье представиться настоятель Кіевскаго римско-католическаго костела св. Александра ксендзъ С. Шептыцкій и пасторъ Кіевскаго евангелическо-лютеранскаго прихода Г. Юнгеръ.

Въ заключеніе Его Императорскому Величеству имѣли счастье представлять ся иностранные консулы—италіанскій г. Фишманъ, германскій—г. Герингъ, швейцарскій—г. Енни и датскій—г. Гуревичъ.

Представлявшихся Государь Императоръ удостаивалъ милостиваго разговора.

Представленіе закончилось въ 7 часу вечера.

—

Посѣщеніе Кіево-Печерской лавры.

Въ 3 часа 15 мин. пополудни Ихъ Императорскія Величества съ Наслѣдникомъ Цесаревичемъ и Августѣйшими Дочерьми въ открытыхъ экипажахъ изволили прослѣдовать черезъ Маріинскій паркъ, по Никольской ул., къ Кіево-Печерской лаврѣ, восторженно привѣтствуемые по пути слѣдованія народомъ, расположившимся по обѣимъ сторонамъ улицъ, и патріотическими организаціями Кіевской губерніи со своими значками, занявши мѣста по линіи зданія Кіевскаго арсенала, противъ Великихъ вратъ лавры. У Великихъ вратъ святой обители Державный Гость и Его Августѣйшія Дѣти, при колокольномъ звонѣ, были встрѣчены высокопреосвященнымъ Флавіаномъ, митрополитомъ Кіевскимъ и Галицкимъ, со старшей братіей монастыря. Владыка привѣтствовалъ Ихъ Императорскія Величества краткимъ словомъ, осѣнилъ крестомъ и окропилъ святой водой, послѣ чего Государь Императоръ съ Августѣйшей Семьей, въ предшествіи крестнаго хода, духовенства и владыки-митрополита, и въ сопровожденіи Великихъ Князей Андрея Владиміровича и Сергія Михаиловича, предсѣдателя совѣта министровъ, статсъ-секретаря П. А. Столыпина, министровъ Императорскаго Двора, финансовъ В. Н. Коковцова и главноуправляющаго землеустройства и земледѣлія А. В. Кривошеина, прослѣдовалъ мимо братіи монастыря, столпившей по обѣимъ сторонамъ пути, въ Великую церковь, гдѣ послѣ краткой литіи приложился къ храмовому чудотворному образу Успенія Божьей Матери и святымъ мощамъ, находящимся въ этомъ храмѣ. Послѣ богослуженія митрополитъ благословилъ Государя Императора иконой Печерской Богородицы, Государыню Императрицу образомъ Царицы Александры, Цесаревича Алексія образомъ Московскаго митрополита Алексія, а Великихъ Княженъ образами Святыхъ ихъ имени. Изъ Великой церкви Высокіе Богомольцы прослѣдовали къ могилѣ Кочубея и Искры, находящейся въ оградѣ обители, по пути къ трапезной церкви, около которой Ихъ Величествамъ имѣли счастіе быть представленными потомки Кочубея—вдова камергера княгиня М. А. Кочубей, генералъ-адъютантъ кн. В. С. Кочубей, членъ Государственной Думы кн. Л. В. Кочубей, церемоніймейстеръ кн. В. П. Кочубей, предводитель дворянства кн. М. В. Кочубей, кн. В. В. и П. Ь. Кочубеи съ ихъ супругами. Послѣ краткой на могилѣ панихиды Государь Императоръ осчастливилъ потомковъ Кочубея милостивой бесѣдой. Здѣсь же Его Императорскому Ве-

---

ЦАРЮ-ОСВОБОДИТЕЛЮ.

30 августа 1911 года.

Среди мірскихъ тревогъ и жизненныхъ сомнѣній
Въ сердцахъ къ Тебѣ любовь народная росла;
Тебѣ хвалебный гимнъ, нашъ вѣнценосный геній,
Восторженно поемъ за славныя дѣла.
Монархъ, Помазанный Всевышняго рукою,
Въ себѣ Ты совмѣщалъ и власть, и доброту,
Всю жизнь свою страдалъ Ты подданныхъ судьбою—
И близокъ былъ душой къ народному быту.
И словомъ лишь однимъ, могучимъ Царскимъ словомъ,
Милліонамъ Ты открылъ замкнутый къ жизни путь,
И рабскія вѣковъ желѣзныя оковы
Разбилъ Ты—и легко вздохнула Руси грудь.
И отпустивъ народъ, давно порабощенный,
На собственный живой, свободный, честный трудъ,—
На добрыя дѣла Всесильнымъ вдохновленный,—
Ему Ты даровалъ правдивый гласный судъ.
Потомъ чрезъ много лѣтъ, почти чрезъ четверть вѣка,
Заслыша вопль родныхъ по вѣрѣ намъ славянъ,—
Отзывчивый всегда къ несчастью человѣка,—
Ты ихъ освободилъ отъ ига мусульманъ.
Пройдутъ чредой года и протекутъ столѣтья,
Но память о Тебѣ въ народѣ не умретъ:
Въ исторіи она пройдетъ тысячелѣтья
И будетъ жить всегда, покуда міръ живетъ.
И будутъ пѣть Тебѣ во всѣ вѣка витіи
Достойную хвалу Великому Царю,—
И славимъ мы Тебя, сыны родной Россіи,
Какъ ясный солнца лучъ, какъ свѣтлую зарю.
Благослови же Ты годъ кесаревой тогой
Тернистый трудный путь; не покладая рукъ
Теперь по немъ идтъ Твоей святой дорогой
Нашъ Славный Государь и Царственный Твой внукъ.
Его да крѣпнетъ мощь, да славится Держава
Отецъ Онъ нашъ и другъ, Ему на вѣки слава,
Слава, слава.

Романъ Бачай.

Посѣщенія Кіева русскими Государями.

(Окончаніе *).

II.

Сегодня къ Кіеву приковано вниманіе всей Россіи. Посильная дань Юго-Западнаго Края памяти незабвеннаго Царя-Освободителя—памятникъ Царю-Мученику будетъ открытъ въ присутствіи Державнаго Внука.

Прошло семьдесятъ четыре года съ тѣхъ поръ, когда, полный силъ и энергіи, будущій Монархъ Александръ Николаевичъ впервые посѣтилъ Кіевъ.

По мысли своего воспитателя Жуковскаго, юный Цесаревичъ совершалъ образовательное путешествіе по Россіи.

5 октября 1837 года, въ 5 часовъ пополудни, Кіевскій митрополитъ Филаретъ со всей монастырской братіей встрѣтилъ у воротъ лавры Августѣйшаго путешественника. Приложившись къ св. иконамъ и мощамъ, Наслѣдникъ прослѣдовалъ въ домъ военнаго губернатора.

На слѣдующее утро Великій Князь былъ у обѣдни въ Софійскомъ соборѣ, по окончаніи которой поѣхалъ въ Михайловскій монастырь поклониться мощамъ св. великомученицы Варвары. Днемъ, послѣ пріема высшихъ военныхъ и гражданскихъ чиновъ, Наслѣдникъ осмотрѣлъ бывшую тогда въ Кіевѣ выставку. Вечеромъ военный губернаторъ графъ Гурьевъ давалъ балъ.

8 октября Великій Князь покинулъ городъ и три года спустя снова прибылъ сюда вмѣстѣ съ отцомъ своимъ Императоромъ Николаемъ Павловичемъ.

По вступленіи на престолъ Императоръ Александръ II прибылъ въ Кіевъ вмѣстѣ съ Государыней 3 октября 1857 г.

А. А. Солтановскій въ своихъ запискахъ говоритъ: «Государь овладѣлъ сердцами всѣхъ. Онъ возбуждалъ общую симпатію. Всѣ безбоязненно стремились увидѣть его. Въ присутствіи его не чувствовалось страха».

Особенный энтузіазмъ возбуждалъ Государь среди студентовъ, которые чуть не носили его на рукахъ въ его переѣздахъ по Кіеву. Императоръ также любилъ молодежь и вѣрилъ въ нее.

Когда во время пребыванія въ Кіевѣ Государь получилъ отъ московскаго генералъ-губернатора Закревскаго телеграмму съ извѣщеніемъ, что въ Московскомъ университетѣ бунтъ, Императоръ отвѣтилъ: «Не вѣрю».

Оказалось, что Закревскій дѣйствительно слишкомъ довѣрчиво отнесся къ донесенію полиціи и никакого бунта не было.

Послѣ этого посѣщенія Императоръ Александръ II еще четыре раза посѣтилъ Кіевъ.

Послѣдній разъ Государь былъ 21 апрѣля 1877 года. Только что была объявлена турецкая война и Императоръ пріѣхалъ въ Кіевъ помолиться и испросить у Господа дарованія побѣды надъ врагомъ. Въ этотъ же день вечеромъ, провожаемый десятитысячной толпой, Царь разстался съ любимымъ имъ городомъ и уже навсегда...

Передъ отходомъ поѣзда Государь вышелъ на площадку вагона, желая что-то сказать, но въ это время въ массѣ народа поднялось громовое «ура» и заглушило царское слово.

Тогда Государь передалъ генералъ-губернатору, что сейчасъ имъ получена отъ Императрицы депеша, въ которой Государыня проситъ кланяться и благодаритъ кіевлянъ.

—

Въ Бозѣ почившій Императоръ Александръ III посѣтилъ Кіевъ три раза, изъ нихъ дважды въ бытность свою Наслѣдникомъ престола.

Первое посѣщеніе произошло 5 сентября 1869 и ознаменовалось большимъ народнымъ праздникомъ въ Китаевѣ, куда на пароходѣ прибыли Цесаревичъ съ супругою Маріей Ѳеодоровной и принцами Петромъ Георгіевичемъ и Александромъ Петровичемъ Ольденбургскими.

По возвращеніи изъ Китаева Ихъ Высочества присутствовали вечеромъ на представленіи въ городскомъ театрѣ, гдѣ давали отрывки изъ оперъ: «Жизнь за Царя» и «Русалка».

Второй разъ Цесаревичъ Александръ пріѣзжалъ въ Кіевъ вмѣстѣ съ Державнымъ отцомъ своимъ Императоромъ Александромъ II въ 1877 году.

Особеннымъ торжествомъ отличалось прибытіе Императора Александра III 16 августа 1885 года.

Государь прибылъ вмѣстѣ съ Супругой Императрицей Маріей Ѳеодоровной и Наслѣдникомъ Цесаревичемъ, нынѣ благополучно царствующимъ Императоромъ Николаемъ Александровичемъ.

Въ этотъ день весь Кіевъ вышелъ на встрѣчу Державнымъ гостямъ.

Съ вокзала Ихъ Величества направились въ Софійскій соборъ, около котораго были встрѣчены многочисленнымъ духовенствомъ, съ митрополитами Платономъ и Михаиломъ во главѣ. Изъ собора Ихъ Величества прослѣдовали во дворецъ.

На другой день долженъ былъ состояться смотръ войскамъ, но вслѣдствіе ненастной погоды былъ отложенъ, и Августѣйшіе Гости посѣтили учебныя заведенія, Сулимовскія благотворительныя учрежденія и больницы, оказывая всѣмъ милостивое вниманіе.

Въ 12 часовъ слѣдующаго дня Ихъ Величества прибыли въ лагерь. Государь принялъ отъ командующаго войсками всеподданнѣйшій рапортъ, сѣлъ на коня и, сопровождаемый Наслѣдникомъ, объѣхалъ войска. По окончаніи смотра Императоръ благодарилъ начальниковъ отдѣльныхъ частей за усердную службу и пожелалъ видѣть офицеровъ, бывшихъ въ рущукскомъ отрядѣ, которымъ командовалъ Государь въ Турецкую кампанію. Когда офицеры были выстроены, Императоръ подъѣхалъ къ нимъ и, указывая на свой Георгіевскій крестъ, сказалъ:

—Крестъ этотъ я получилъ при покойномъ моемъ батюшкѣ, благодаря вашимъ военнымъ заслугамъ. Спасибо вамъ, господа!» Простившись съ ними, Государь сѣлъ вмѣстѣ съ Государыней въ экипажъ и при громкихъ кликахъ «ура» отбылъ изъ лагеря во дворецъ.

19 августа былъ парадный обѣдъ и вечеромъ Ихъ Величества отбыли въ Крымъ.

—

Увѣковѣченіе памяти Покровителя и Устроителя Кіева Императора Николая Павловича было давно завѣтнымъ желаніемъ кіевлянъ. Мечта эта осуществилась 21 августа 1896 года: памятникъ Николаю I былъ открытъ въ присутствіи Державнаго Правнука.

Его Императорское Величество Государь Императоръ Николай Александровичъ прибылъ въ Кіевъ вмѣстѣ съ Супругою Государынею Императрицею Александрою Ѳеодоровною 19 августа въ 10 часовъ утра.

На вокзалѣ Ихъ Императорскія Величества были встрѣчены Великимъ Княземъ Владиміромъ Александровичемъ съ Супругой Великой Княгиней Маріей Павловной, Августѣйшимъ фельдмаршаломъ Великимъ Княземъ Михаиломъ Николаевичемъ, начальникомъ края графомъ Игнатьевымъ и многими должностными лицами губерніи.

Прибытіе Ихъ Императорскихъ Величествъ было омрачено внезапной кончиной въ дорогѣ сопровождавшаго Ихъ Величества министра иностранныхъ дѣлъ князя Лобанова-Ростовскаго.

Наканунѣ прибытія въ Кіевъ, невдалекѣ отъ станціи Шепетовки Юго-Западныхъ ж. д., Императорскій поѣздъ былъ остановленъ, въ виду желанія Ихъ Величествъ совершить прогулку пѣшкомъ вдоль полотна желѣзной дороги. Императорская Чета въ сопровожденіи лицъ свиты ушла довольно далеко впередъ. Князь Лобановъ-Ростовскій присѣлъ отдохнуть на откосѣ полотна дороги. Поѣздъ тихо двигался, чтобы подойти къ Августѣйшимъ Путешественникамъ. Князь поднялся съ земли, но войти въ поѣздъ уже не могъ. Его внесли въ вагонъ, здѣсь ему сдѣлалось дурно и вскорѣ князь скончался.

На вокзалѣ кіевскій городской голова поднесъ Ихъ Величествамъ хлѣбъ-соль, послѣ чего Государь и Государыня отбыли въ экипажѣ въ Софійскій соборъ.

Тысячи народа привѣтствовали восторженными кликами обожаемаго Монарха по всему пути слѣдованія. На соборной паперти Ихъ Величествъ встрѣтилъ митрополитъ Кіевскій и Галицкій Іоанникій съ соборнымъ духовенствомъ и обратился къ Державнымъ Гостямъ съ привѣтственнымъ словомъ.

Изъ собора, послѣ краткой литіи, Ихъ Императорскія Величества прослѣдовали во дворецъ и спустя четверть часа отбыли въ Кіево-Печерскую лавру. У лаврскихъ воротъ Высочайшіе Посѣтители были встрѣчены всѣмъ лаврскимъ соборомъ изъ архиманд

личеству были представлены члены Кіевскаго военно-историческаго общества: товарищъ предсѣдателя проф. В. Ѳ. Иконниковъ, предсѣдатель комитета по сооруженію памятника Кочубею и Искрѣ И. В. Стороженко и генералъ-маіоръ Д. П. Меньшовъ.

Отъ могилъ Кочубея и Искры Высокіе Гости, сопровождаемые духовенствомъ и лицами Свиты, прослѣдовали въ трапезную церковь, а затѣмъ въ ближнія пещеры, гдѣ прикладывались къ мощамъ св. угодниковъ Кіево-Печерской лавры, которыя покоятся въ этихъ пещерахъ. Изъ ближнихъ пещеръ Ихъ Императорскія Величества съ Августѣйшими Дѣтьми изволили отбыть въ 4 часа 20 мин. пополудни во Дворецъ черезъ боковыя ворота. На обратномъ пути слѣдованія Императорскаго кортежа, народъ снова восторженно привѣтствовалъ его кликами «ура».

—

Посѣщеніе церкви св. Василія на с. Берестѣ.

По пути слѣдованія изъ Лавры во Дворецъ Ихъ Императорскія Величества съ Августѣйшими Дѣтьми изволили осматривать архитектурныя работы въ древней церкви св. Василія на с. Берестѣ, находящейся вблизи лаврской ограды. Ихъ Величества прошли внутрь церкви, гдѣ при электрическомъ освѣщеніи осматривали стѣнопись, уцѣлѣвшую съ 11 вѣка, и производящіяся внутри архитектурныя работы Императорской археологической комиссіей на средства собора Кіево-Печерской лавры, а также работы въ лѣвомъ жаломъ придѣлѣ съ тремя миніатюрными абсидами. Затѣмъ была осмотрѣна башня съ остатками лѣстницы на хоры. Попутно Государь Императоръ ознакомился съ производящимися здѣсь раскопками, причемъ Его Величеству угодно было обратить вниманіе на подземный ходъ отъ основанія древней церкви, проходящей подъ крѣпостной валъ, построенный при Петрѣ Великомъ въ 1708 году.

Объясненія Ихъ Императорскимъ Величествамъ имѣлъ счастье давать членъ Императорской археологической комиссіи, академикъ архитектуры И. П. Покрышкинъ.

Императоръ Александръ II.

Императоръ Александръ II родился въ Москвѣ 17 апрѣля 1818 года, въ 11 час. утра. 201 пушечный выстрѣлъ возвѣстилъ москвичамъ о томъ, что у Великаго Князя Николая Павловича и Его Супруги Великой Княгини Александры Ѳеодоровны родился первый сынъ. Стояли прекрасные радостные дни Свѣтлой недѣли. Все населеніе столицы, недавно возродившейся послѣ нашествія Наполеона, встрѣтило это извѣстіе съ особымъ чувствомъ восторга и великаго подъема духа. И два поэта въ пророческихъ строфахъ какъ бы передали чаянія народа. В. А. Жуковскій, встрѣчая въ лицѣ младенца «прекрасное Россіи упованье», предрекаетъ ему:

Великое съ величіемъ сносить,
Не трепетать, встрѣчая рокъ суровый,
И быть въ вѣкахъ своихъ временъ красой...
Да встрѣтитъ онъ обильный честью вѣкъ.
До славнаго участникъ славный будетъ,
Да на чредѣ высокой не забудетъ
Святѣйшаго изъ званій—человѣкъ.
Жить для вѣковъ въ величіи народномъ
Для блага всѣхъ свое позабывать!..

Рылѣевъ писалъ:

Твой вѣкъ иная ждетъ судьбина,
Иныя ждутъ тебя дѣла.
Затмится сводъ небесъ лазурныхъ
Непроницаемою мглой;
Настанетъ вѣкъ бореній бурныхъ
Неправды съ правдою святой...

Воспитателемъ Великаго Князя былъ назначенъ герой отечественной войны К. К. Мердеръ, а затѣмъ образованіе его было ввѣрено поэту В. А. Жуковскому, вложившему въ юную и воспріимчивую душу свои идеальныя воззрѣнія. По вступленіи Императора Николая I, манифестомъ 12 декабря 1825 года, Великій Князь Александръ Николаевичъ и провозглашенъ былъ Наслѣдникомъ всероссійскаго престола.

Занятіе Наслѣдника науками подвигалось весьма успѣшно; образованнѣйшіе люди того времени были его преподавателями: отечествовѣдѣніе преподавалъ К. И. Арсеньевъ, государственное и русское право—графъ Сперанскій, финансовое право—графъ Канкринъ; съ дипломатическими сношеніями знакомилъ Брунновъ, впослѣдствіи бывшій посланникомъ въ Англіи. Главное вниманіе, по плану Жуковскаго и Арсеньева, было обращено на то, чтобы Цесаревичъ «зналъ свою Россію и зналъ ее такъ, чтобы знаніе это возбудило въ немъ энтузіазмъ къ великому дѣлу царствованія». Образованіе Цесаревича завершилось большимъ путешествіемъ Наслѣдника по Россіи. Въ маѣ 1837 года началось это путешествіе, десятки тысячъ верстъ проѣхалъ Цесаревичъ отъ крайняго сѣвера, до юга Россіи, посѣщая всѣ историческія мѣста и близко знакомясь съ жизнью народа. Онъ заходилъ въ курныя избы, бесѣдовалъ съ крестьянами объ ихъ печаляхъ и нуждахъ, знакомился съ бытомъ рабочаго люда и всюду былъ встрѣчаемъ съ необычайной радостью и трогательной въ своей простотѣ привѣтливостью. Въ слѣдующемъ 1838 году Наслѣдникъ совершилъ путешествіе по Западной Европѣ, во время котораго познакомился въ Дармштадтѣ со своей будущей Супругой, 16-лѣтней дочерью великаго герцога Гессенъ-Дармштадтскаго Маріей. Бракосочетаніе Цесаревича состоялось въ Петербургѣ 16 апрѣля 1841 года. Императоръ Николай Павловичъ началъ ввѣрять своему Сыну трудныя государственныя дѣла вплоть до управленія государствомъ во время отъѣзда въ 1845 году за границу. Въ 1850 году Цесаревичъ, предпринявши обозрѣніе Кавказа, получилъ здѣсь первое боевое крещеніе, принявъ участіе въ экспедиціи противъ горцевъ. За дѣло подъ Черными горами Цесаревичъ удостоился ордена храбрыхъ—Георгіевскаго креста 4-й степени.

19 февраля 1855 года, день спустя послѣ кончины Николая Павловича, былъ изданъ Высочайшій манифестъ, въ которомъ Государь Александръ II, объявляя о своемъ вступленіи на престолъ, молитъ Бога «даровать ему силы къ поднятію тяжкаго бремени—быть царемъ»... Дѣйствительно, тяжелое бремя сразу легло на плечи царственнаго вождя Россіи. Герои-защитники Севастополя гибли въ неравной борьбѣ съ силами четырехъ державъ. Лучшіе вожди были убиты... Тяжелые дни закончились манифестомъ 19 февраля 1856 года, гдѣ, возвѣщая Россіи о заключеніи мира, Александръ II намѣтилъ въ главныхъ чертахъ задачи будущей государственной дѣятельности. Все царствованіе Александра II было посвящено внутреннимъ многосложнымъ и обширнымъ реформамъ: освобожденію крестьянъ отъ крѣпостной зависимости, устройству земскаго и городского самоуправленія, судебной реформѣ, введенію общей воинской повинности и многимъ другимъ. Солнцемъ всего царствованія было освобожденіе крестьянъ. Александръ II совершилъ этотъ подвигъ при далеко не легкихъ обстоятельствахъ, и если реформа была разработана послѣдовательно, введена скоро и осуществлена безъ потрясеній, то этимъ Россія обязана исключительно самодержавной иниціативѣ, личной энергіи напряженнымъ трудамъ Царя-Освободителя.

Кроткій и миролюбивый Государь, великій труженикъ въ дѣлахъ внутренняго управленія, изъ 26 лѣтъ своего царствованія чуть ли не половину ихъ провелъ въ войнахъ. Почти два года пошло на окончаніе Севастопольской кампаніи, девять лѣтъ тянулась война съ горцами на Кавказѣ, два года пошли на усмиреніе польскаго мятежа и походы въ Средней Азіи и годъ слишкомъ на турецкую войну. Часть изъ этихъ военныхъ дѣйствій велась одновременно. Такъ, въ началѣ царствованія къ силѣ оружія пришлось обращаться на двухъ нашихъ окраинахъ—кавказской и польской.

Въ 1864 году было усмирено польское возстаніе и въ томъ же году закончено покореніе Кавказа, давшаго Имперіи огромныя минеральныя богатства. Нѣсколько позже Россія сдѣлала большія земельныя пріобрѣтенія за Ураломъ присоединеніемъ всѣхъ нынѣшнихъ среднеазіатскихъ владѣній.

Послѣднимъ по времени завоеваніемъ Александра II было покореніе Ахалъ-Текинскаго оазиса. 12 января 1881 года, подъ начальствомъ знаменитаго бѣлаго генерала М. Д. Скобелева было взято главное укрѣпленіе текинцевъ Геокъ-Тепе.

Однимъ изъ самыхъ печальныхъ эпизодовъ царствованія Императора Александра II было польское возстаніе 1863 г., находившееся въ связи съ революціонной пропагандой, возникшей въ началѣ 60-хъ годовъ, и съ вѣроломной политикой Наполеона III. Снисходительность и уступчивость правительства не могла остановить начавшагося въ Варшавѣ броженія, которымъ овладѣла крайняя революціонная партія, стремившаяся «къ возстановленію Польши отъ моря до моря». Возстаніе въ Царствѣ Польскомъ было подавлено вооруженной силой; въ сѣверо-западномъ краѣ оно было быстро усмирено послѣ назначенія въ Вильну М. Н. Муравьева, а въ юго-западномъ краѣ были сдѣланы лишь весьма слабыя попытки. Неумѣстное дипломатическое вмѣшательство Франціи, Англіи и Австріи вызвало горячій общественный протестъ и нашло своихъ талантливыхъ выразителей въ канцлерѣ Горчаковѣ и московскомъ публицистѣ М. Н. Катковѣ.

Возстаніе 1863 г. обнаружило опасное положеніе западной половины Имперіи и вызвало коренную перемѣну внутренней политики по польскому вопросу и въ отношеніи западно-русской окраины.

Рядъ мѣръ по крестьянскому вопросу, назначеніе въ западномъ краѣ русской администраціи, ограниченія для польскаго землевладѣнія и покровительство землевладѣнію русскому—все это въ совокупности имѣло весьма серьезное вліяніе на развитіе и укрѣпленіе русскихъ силъ.

Одновременно съ широкими преобразованіями гражданскаго управленія, Царь-Освободитель трудился надъ улучшеніями русской арміи и эти труды завершились введеніемъ въ 1874 г. всеобщей воинской повинности.

Три года спустя Царь-Освободитель двинулъ россійское воинство въ Турцію на высокій подвигъ человѣколюбія—на освобожденіе балканскихъ славянъ. Тяжелая и кровопролитная, но славная подвигами нашего оружія война, начавшаяся переходомъ черезъ Дунай 18 апрѣля 1877 г., закончилась славнымъ Санъ-Стефанскимъ договоромъ. Государь Императоръ присутствовалъ въ арміи въ самый тяжелый періодъ ея, а Наслѣдникъ Цесаревичъ Александръ Александровичъ командовалъ Рущукской арміей. Санъ-Стефанскій договоръ былъ испорченъ на Берлинскомъ конгрессѣ, на которомъ представители западныхъ державъ отняли въ пользу Турціи у балканскихъ славянъ часть пріобрѣтеній, добытыхъ русскою кровью, но великое дѣло было сдѣлано: получили полную независимость Сербія и Черногорія, расширены предѣлы Румыніи и вновь возникла Болгарія съ Румеліей.

Послѣдній періодъ царствованія Царя-Освободителя послѣ Восточной войны омраченъ политической смутой и ея террористическими преступленіями. Уже съ начала 60-хъ годовъ, наряду съ распространеніемъ либеральныхъ конституціонныхъ идей, возникла соціалистическая и анархическая группа, которая послѣ неудачныхъ попытокъ пропаганды своихъ идей, обратилась къ террору. Начался рядъ покушеній на должностныхъ лицъ и на Государя. 1 марта 1881 г. Царь-Освободитель погибъ отъ руки преступника, бросившаго на берегу Екатерининскаго канала бомбу.

Мученическая кончина кроткаго, благостнаго, любвеобильнаго Царя-Освободителя произвела потрясающее впечатлѣніе, вызвала глубокую перемѣну въ общественномъ настроеніи и оказала сильное вліяніе на все послѣдующее царствованіе Царя-Миротворца.

Свѣтлый образъ Императора Александра II является однимъ изъ лучшихъ украшеній русской и всемірной исторіи. Благодарная Россія воздвигла Ему рядъ прекрасныхъ памятниковъ. Первое мѣсто между ними занимаетъ чудный храмъ Воскресенія на мѣстѣ кончины Государя; въ Москвѣ памятникъ Царю-Освободителю воздвигнутъ на Кремлевской площади. Болгаре воздвигли памятникъ своему Освободителю въ Софіи. Ко дню 50-лѣтія манифеста 19 февраля 1861 г. освобожденные крестьяне соорудили на свои лепты множество сельскихъ памятниковъ.

Сегодня благодарные Кіевъ и Юго-Западный край открываютъ и свой памятникъ Царю-Освободителю.

Сооруженіе памятника Царю-Освободителю въ Кіевѣ.

Сегодня, 30 августа, въ день св. Александра Невскаго, состоится, въ Высочайшемъ присутствіи торжественное освященіе и открытіе памятника Императору Александру II, Царю-Освободителю.

Краткая исторія сооруженія памятника Императору Александру II въ Кіевѣ такова.

Мысль воздвигнуть монументъ Царю-Освободителю возникла у городскихъ общественныхъ дѣятелей свыше 10 лѣтъ тому назадъ, причемъ 24 февраля 1901 г. бывшій кіевскій городской голова, нынѣ членъ Государственной Думы отъ гор. Кіева, В. Н. Проценко обратился къ думѣ съ предложеніемъ о сооруженіи, въ ознаменованіе 50-ти лѣтія со дня освобожденія крестьянъ отъ крѣпостной зависимости, памятника Царю-Освободителю или же о постройкѣ народнаго дома Имени Государя Императора Александра II.

7 марта 1901 г. это предложеніе было доложено городской думѣ, которая единогласно опредѣлила: 1) Принять предложеніе городского головы о сооруженіи памятника Императору Александру II въ Кіевѣ и ходатайствовать о разрѣшеніи какъ на сооруженіе памятника ко времени 50-лѣтія со дня освобожденія крестьянъ, такъ и на сборъ пожертвованій въ Юго-Западномъ краѣ и въ прилегающихъ къ бассейну р. Днѣпра губерніяхъ. 2) Помимо памятника построить къ указанному времени на средства города съ принятіемъ добровольныхъ пожертвованій отъ мѣстныхъ жителей народный домъ и ходатайствовать о присвоеніи ему наименованія «Дома Царя-Освободителя Александра II». 3) По полученіи разрѣшеній на это, вносить ежегодно въ городскую смѣту такую сумму, какая окажется необходимой для образованія капитала, нужнаго на сооруженіе памятника и народнаго дома ко дню его открытія—19 февраля 1911 года.

На первыхъ порахъ встрѣтились нѣкоторыя затрудненія. Возбужденныя городскимъ управленіемъ ходатайства не были удовлетворены министерствомъ внутреннихъ дѣлъ главнымъ образомъ благодаря тому, что министерству не была извѣстна сумма, необходимая на сооруженіе памятника, и насколько ассигнованія изъ городскихъ средствъ и сборъ пожертвованій обезпечатъ потребный для сооруженія памятника капиталъ.

Въ отвѣтъ на отказъ министерства дума въ собраніи своемъ 27 февраля—7 марта 1903 г. опредѣлила уполномочить городского голову на повтореніе ходатайства ея о разрѣшеніи соорудить памятникъ и о сборѣ для этого пожертвованій. Вскорѣ затѣмъ городская дума поручила строительному отдѣленію городской управы представить свои соображенія о проектѣ памятника и стоимости его, а финансовой комиссіи—изыскать источники для осуществленія этого памятника ко дню 50-лѣтія освобожденія крестьянъ. Вскорѣ состоялось совѣщаніе техниковъ, на которомъ было выяснено, что стоимость памятника можетъ равняться 150—180 тыс. руб. Наиболѣе подходящимъ мѣстомъ для постановки памятника была признана Царская площадь. 12—15 ноября 1903 г. мнѣніе техниковъ было обсуждено думой, постановившей вносить на сооруженіе памятника и народнаго дома имени Императора Александра II въ городскія смѣты по 5,000 руб., а всего по 10,000 р. ежегодно и уполномочить городского голову на новое повтореніе ходатайства предъ высшимъ правительствомъ какъ о разрѣшеніи на сооруженіе памятника, такъ и на сборъ пожертвованій.

Въ отвѣтъ на это ходатайство министерство внутреннихъ дѣлъ сообщило Начальнику Края, что не встрѣчаетъ препятствій къ предлагаемому городскимъ управленіемъ отпуску средствъ на сооруженіе памятника Императору Александру II. Помимо этого, министерство полагаетъ, что въ виду чрезвычайныхъ обстоятельствъ, вызванныхъ военными дѣйствіями на Дальнемъ Востокѣ, повергать на Высочайшее благовоззрѣніе вопросъ о разрѣшеніи сбора пожертвованій на сооруженіе памятника представляется теперь несвоевременнымъ.

Послѣднимъ постановленіемъ думы и разрѣшеніемъ министерства было собственно положено начало дѣлу сооруженія въ Кіевѣ памятника Императору Александру II.

Вопросъ этотъ снова былъ доложенъ городской думѣ 3—9 іюня 1904 г., которой тогда же было опредѣлено избрать въ слѣдующемъ собраніи особый комитетъ для подготовительныхъ соображеній относительно проекта памятника, стоимости его, мѣста для постановки и просить Начальника Края принять на себя званіе почетнаго предсѣдателя комитета. Избравъ затѣмъ членовъ комитета, предсѣдательствованіе въ немъ городская дума возложила на городского голову.

Съ іюля мѣсяца 1904 г. избранный комитетъ началъ функціонировать и, прежде всего, занялся собираніемъ подготовительныхъ данныхъ.

19 февраля 1905 г. состоялось первое засѣданіе комитета подъ предсѣдательствомъ Начальника Края, генералъ-адъютанта Н. В. Клейгельса. Въ этомъ засѣданіи былъ обсужденъ вопросъ о характерѣ и основной идеѣ памятника. Такъ, комитетъ высказался въ томъ смыслѣ, что наилучшей формой памятника является монументъ. Далѣе, комитетъ призналъ, что необходимо назначить конкурсъ на составленіе проекта памятника, отвергнувъ заказъ проекта. Тогда же комитетъ постановилъ возбудить новое ходатайство о разрѣшеніи сбора добровольныхъ пожертвованій по минованіи чрезвычайныхъ обстоятельствъ военнаго времени, а также о возбужденіи ходатайства предъ министерствомъ внутреннихъ дѣлъ объ обращеніи настоящаго комитета въ постоянный и о пополненіи его состава. На основаніи этого постановленія и разъясненія Начальника Края, городская дума вскорѣ постановила избранный комитетъ обратить въ постоянный до окончанія сооруженія памятника и о дополненіи комитета.

Послѣ этого комитетъ занялся разработкой вопроса о мѣстѣ для памятника. Изъ ряда намѣченныхъ для этой цѣли мѣстъ, комитетъ, въ концѣ концовъ, выбралъ Царскую площадь, съ чѣмъ согласилась и городская дума.

31 октября 1907 г. по всеподданнѣйшему докладу министра внутреннихъ дѣлъ послѣдовало Высочайшее соизволеніе на удовлетвореніе ходатайства Кіевской городской думы относительно разрѣшенія сбора пожертвованій въ Юго-Западномъ краѣ и прилегающихъ къ бассейну р. Днѣпра губерніяхъ на сооруженіе памятника Императору Александру II.

Послѣ этого дѣятельность комитета была направлена на возможно широкую организацію сбора пожертвованій.

Въ это же время измѣнилось мнѣніе комитета относительно способа сооруженія памятника. Комитетъ постановилъ конкурса не объявлять, а обратиться къ извѣстному скульптору-художнику А. М. Опекушину съ просьбой изготовить проектъ для памятника на основаніи данныхъ ему комитетомъ заданій.

Были начаты переговоры съ А. М. Опекушинымъ. Къ опредѣленнымъ результатамъ эти переговоры не привели и комитетъ снова пришелъ къ рѣшенію объявить конкурсъ, на этотъ разъ уже международный, на изготовленіе проекта памятника, для чего ассигновать изъ кредита на сооруженіе памятника 5,000 р., раздѣливъ ихъ на три преміи: въ 3,000 р., 1,500 р. и въ 500 р., назначивъ предѣльный срокъ для представленія проектовъ 1 мая 1910 года. Вмѣстѣ съ этимъ комитетъ постановилъ просить профессора А. В. Прахова и В. Н. Николаева составить условія конкурса.

Утвержденныя городской думой условія международнаго конкурса были таковы: 1) Императоръ Александръ II долженъ быть представленъ бронзовой статуей въ сидячемъ положеніи, высотой въ 6 аршинъ въ стоячей фигурѣ, на каменномъ пьедесталѣ. 2) Желательны барельефы и группы, прославляющія важнѣйшія дѣянія Императора, также изъ бронзы. 3) Стоимость всѣхъ бронзовыхъ частей не должна превышать 75,000 р. (200,000 фр.), включая сюда авторскій гонораръ за исполненіе фигуры и барельефовъ, отливку ихъ, доставку и установку на мѣстѣ своими рабочими и со своими матеріалами. 4) Послѣдній срокъ для представленія эскизовъ 1 (14) мая 1910 года. Эскизы должны быть представлены въ зданіе городской управы и т. д.

Къ объявленному конечному сроку въ городскую управу было представлено 13 проектовъ. 2 мая 1910 г. состоялось засѣданіе жюри по разсмотрѣнію поступившихъ на конкурсъ проектовъ подъ предсѣдательствомъ профессора-академика Р. Р. Баха въ составѣ: проф. А. Б. Прахова, академиковъ Н. К. Никоненко, В. К. Котарбинскаго и В. М. Галимскаго и художника І. Ф. Селезнева. Жюри единогласно признало лучшимъ и достойнымъ исполненія проектъ подъ девизомъ «Kiell», въ виду его высокаго художественнаго достоинства и назначило ему первую премію въ 3,000 руб. Относительно мѣста постановки памятника жюри признало желательнымъ избранный въ проектѣ памятникъ поставить на мѣстѣ бывшей часовни, у входа въ садъ Купеческаго собранія.

Авторомъ премированнаго проекта «Kiell» оказался италіанскій скульпторъ, членъ Римской академіи изящныхъ искусствъ св. Луки Этторе Ксименесъ (Ettore Ximenes).

21 мая, подъ предсѣдательствомъ Начальника Края Ф. Ф. Трепова, состоялось засѣданіе комитета, который, согласившись съ опредѣленіемъ жюри, постановилъ: выдать первую премію въ 3,000 руб. автору проекта «Kiell» и доложить думѣ, что комитетъ единогласно присоединяется къ пожеланію жюри, чтобы памятникъ былъ установленъ у входа въ садъ купеческаго собранія. Помимо этого комитетъ призналъ желательнымъ произвести въ проектѣ нѣкоторыя измѣненія. Изъ переговоровъ съ авторомъ проекта выяснилось, что онъ согласенъ принять на себя осуществленіе всего памятника согласно проекту всего за 370,000 лиръ (138,758 руб.). Все это было доложено городской думѣ и ею одобрено.

2 іюня 1910 г. городскимъ головой было возбуждено предъ правительствомъ ходатайство о разрѣшеніи сооруженія памятника по одобренному думой проекту. Послѣ нѣкоторыхъ измѣненій, произведенныхъ по указанію техническо-строительнаго комитета министерства внутреннихъ дѣлъ и академіи художествъ, исправленный проектъ скульптора Э. Ксименесъ удостоился Высочайшаго Государя Императора утвержденія 27 ноября 1910 г.

Въ засѣданіяхъ комитета, состоявшихся 5 ноября и 10 декабря, было признано, чтобы на памятникѣ были помѣщены такія надписи: на гранитной части памятника, подъ изображеніемъ двуглаваго орла—«Царю-Освободителю», а внизу на цоколѣ памятника—«Благодарный Юго-Западный Край».

11 декабря того же года былъ заключенъ договоръ съ г. Ксименесъ на сооруженіе памятника, за сумму 380,000 лиръ (10,000 лиръ были назначены добавочно за отшлифовку всѣхъ гранитныхъ частей).

Въ засѣданіи 11 декабря 1910 г. комитетомъ были разсмотрѣны и одобрены техническія условія на сооруженіе фундамента и площадки для памятника. На основаніи этихъ кондицій, на 24 января 1911 г. были назначены торги, на которыхъ наименьшую цѣну за гранитныя работы—16,000 руб. предложило товарищество «Гнивань», а за сооруженіе фундамента—11,700 р. Ф. А. Алешинъ.

На слѣдующій день въ комитетъ поступило заявленіе отъ Ф. І. Ярошинскаго, въ которомъ послѣдній изъявилъ согласіе пожертвовать на сооруженіе памятника весь необходимый гранитъ, стоимостью 11,000 рублей.

Обсудивъ результаты торговъ, комитетъ постановилъ сдать работы по устройству фундамента Ф. А. Алешину за 11,000 руб., предложеніе Ф. І. Ярошинскаго принять, выразить ему благодарность за щедрый даръ и просить городскую думу избрать жертвователя въ комитетъ.

Дума утвердила это постановленіе комитета и приняла предложеніе о томъ, чтобы, по испрошеніи Высочайшаго соизволенія, отправить особую депутацію, на которую возложить повергнуть къ стопамъ Государя Императора вѣрноподданническія чувства и просить Его Императорское Величество осчастливить городъ Кіевъ Высочайшимъ присутствіемъ на торжествѣ открытія памятника. Въ составъ депутаціи, кромѣ городского головы И. Н. Дьякова, вошли гласные думы Ѳ. С. Бурчакъ, Г. И. Брычкинъ и И. А. Розовъ.

Соорудить памятникъ къ 50-лѣтію освобожденія крестьянъ отъ крѣпостной зависимости не представилось возможнымъ, но въ этотъ день—19 февраля текущаго года состоялась торжественная закладка его.

Съ наступленіемъ весны было приступлено къ работамъ по сооруженію фундамента памятника. Одновременно съ этимъ въ Италіи было приступлено къ изготовленію гранитныхъ частей памятника и къ отлитію изъ бронзы фигуры Государя Императора Александра II и остальныхъ группъ. Гранитныя части памятника изготовлены изъ розоваго гранита.

Изготовленіе частей памятника въ Италіи нѣсколько задержалось и въ Кіевъ онѣ начали прибывать лишь въ концѣ лѣта. Ко времени прибытія въ Кіевъ частей памятника, фундаментъ для него и гранитная площадка были совершенно закончены. Времени до торжественнаго открытія и освященія памятника, назначеннаго на 30 августа, оставалось очень немного и поэтому пришлось напречь всѣ усилія къ тому, чтобы памятникъ былъ своевременно оконченъ. Работы по сборкѣ памятника пришлось вести въ послѣднее время не только днемъ, но и ночью. Почти ежедневно работы осматривались почетнымъ предсѣдателемъ комитета, генералъ-адъютантомъ Ф. Ф. Треповымъ.

Трудъ увѣнчался полнымъ успѣхомъ и величественный памятникъ своевременно оконченъ.

Въ заключеніе нѣсколько словъ о средствахъ на сооруженіе памятника. До разрѣшенія сбора пожертвованій во всемъ Юго-Западномъ краѣ, т. е. до 31 октября 1907 г., фондъ на постройку памятника состоялъ только изъ производимыхъ Кіевской городской думой отчисленій изъ средствъ города. Со времени разрѣшенія сбора начали поступать пожертвованія и отъ частныхъ лицъ и учрежденій. Первое время, однако, этихъ пожертвованій поступило весьма немного. Притокъ частныхъ пожертвованій усилился со времени принятія обязанностей почетнаго предсѣдателя комитета Начальникомъ Края Ф. Ф. Треповымъ, который принялъ самое близкое участіе въ дѣлѣ сооруженія памятника и увеличенія средствъ. Изъ крупнѣйшихъ частныхъ пожертвованій необходимо отмѣтить пожертвованіе А. Н. Терещенко—25,000 р. на памятникъ и 6,000 на канделябры къ нему и Ф. І. Ярошинскаго—11,000 руб. гранитомъ и 2,300 руб. деньгами. Въ настоящее время сумма пожертвованій равняется около 160,000 руб.

МѢСТНЫЯ ИЗВѢСТІЯ.

Прибытіе въ Кіевъ цесаревича Бориса Болгарскаго. Вчера, 29 августа, въ 3-мъ часу дня прибылъ въ Кіевъ его царское высочество цесаревичъ Борисъ Болгарскій. На вокзалѣ его царское высочество привѣтствовали Великіе Князья Андрей Владиміровичъ и Сергѣй Михаиловичъ, дворцовый комендантъ генералъ-адъютантъ Дедюлинъ, свиты Его Величества генералъ-маіоръ князь Трубецкой, Комаровъ, кн. Орловъ, флигель-адъютантъ Дрентельнъ, Начальникъ Края, генералъ-адъютантъ Ф. Ф. Треповъ, кіевскій губернаторъ, камергеръ А. Ф. Гирсъ и кіевскій губернскій предводитель дворянства князь М. Л. Буракинъ. На вокзалѣ былъ почетный караулъ отъ 129 пѣх. Бессарабскаго полка. Съ вокзала его царское высочество прослѣдовалъ во Дворецъ.

Иллюминація города. Вчера вечеромъ Кіевъ представлялъ волшебное зрѣлище. Милліонами разноцвѣтныхъ огней загорѣлись улицы и дома. Всюду красивые транспаранты и вензеля съ иниціалами Ихъ Величествъ, по улицамъ причудливыя гирлянды изъ цвѣтныхъ фонариковъ, мѣстами электрическія звѣзды, проливающія ослѣпительный свѣтъ. Нѣкоторыя зданія положительно залиты свѣтомъ отъ массы электрическихъ лампочекъ. Особенно красиво иллюминованы Крещатикъ, Б. Владимірская, Фундуклеевская, Николаевская улицы и Липки. На нѣкоторыхъ зданіяхъ изъ электрическихъ лампочекъ надписи: «Боже, Царя храни». Въ витринахъ многихъ магазиновъ выставлены бюсты Ихъ Величествъ, утопающіе въ зелени и красиво задрапированные матеріей; витрины эти ярко освѣщены электричествомъ, въ Липкахъ роскошно иллюминована тріумфальная арка. Здѣсь тысячи народа молча любуются эффектнымъ зрѣлищемъ. Главныя улицы и Липки запружены публикой, медленно двигающейся сплошной массой по тротуарамъ въ разныхъ направленіяхъ. На улицахъ по обѣимъ сторонамъ движется безконечная вереница экипажей. Полицейскіе конные и пѣшіе наряды указываютъ путь экипажамъ и пѣшеходамъ. Несмотря на небывалое въ Кіевѣ движеніе, всюду полный порядокъ, который поддерживается самой публикой, проникнутой высокимъ торжественнымъ настроеніемъ по случаю пребыванія въ Кіевѣ Царской Семьи. Все движется какъ-бы по мановенію невидимаго волшебнаго жезла въ какомъ то фантастическомъ калейдескопѣ. Рѣдкое, небывалое зрѣлище для Кіева. Временами воздухъ оглашается мощнымъ «ура»—это группы восхищенныхъ невиданнымъ зрѣлищемъ людей, выражаютъ свои одушевленныя чувства передъ выставленными на улицахъ бюстами Ихъ Величествъ. Подъемъ настроенія народа растетъ. Забыты всѣ жизненныя невзгоды. Общая радость, общій великій праздникъ для русскихъ людей, принимающихъ у себя своего Самодержавнаго Царя и Его Августѣйшую Семью.

Даръ генерала Е. В. Богдановича. Извѣстный издатель народно-патріотическихъ изданій генералъ Е. В. Богдановичъ прислалъ въ даръ городу Кіеву 25,000 экземпляровъ отпечатанныхъ листовъ, со снимками новооткрывающагося памятника Императору Александру II. Изданіе предназначается для раздачи народу и даетъ какъ общій снимокъ съ памятника, такъ и снимки съ отдѣльныхъ его частей. Изданіе снабжено и текстомъ, составленнымъ весьма удачно. Приводимъ его дословно:

Открытіе памятника Императору Александру II въ Кіевѣ.

Въ день Св. Благовѣрнаго Великаго Князя Александра Невскаго, именемъ котораго нареченъ былъ Царь-Освободитель, Императоръ Александръ II, освященъ въ Кіевѣ величественный памятникъ.

Нашъ Кіевъ древній, златоглавый,
Сей пращуръ русскихъ городовъ,
колыбель православнаго христіанства въ Россіи, отчизна св. Ольги и св. равноапостольнаго князя Владиміра, украсился новымъ прекраснымъ сооруженіемъ, гласящимъ и о великихъ дѣлахъ великодушнаго Царя, и о памяти и любви народной. Въ присутствіи Самого Государя нашего, Императора Николая Александровича, пала пелена съ изображенія Царственнаго Его Дѣда,—и предсталъ, высоко надъ толпою, прекрасный и благостный образъ Императора, славнаго великими дѣлами правды, человѣколюбія и милосердія. Ты свободенъ русскій народъ,—смотри же, вотъ Царь, даровавшій тебѣ свободу! Ты пламенно стремишься къ благому просвѣщенію, Создателю Богу во славу, Церкви и Отечеству на пользу,—смотри же, вотъ Царь, насадившій просвѣщеніе народное. Ты трудишься мирно на своей землѣ, отбывъ воинскую повинность въ недолгій срокъ,—смотри же, вотъ Царь, давшій тебѣ землю, сдѣлавшій военную службу доброю, полезною школою для народа и въ то же время великою боевою силою, хранящею мощь нашей Родины. Ты находишь въ судѣ защиту отъ обиды, неправды, насилія,—смотри же, вотъ Царь, даровавшій намъ судъ правый, скорый и милостивый, чуждый лихоимства и потворства. Ты молишься Богу въ церкви Христовой невозбранно и безбоязненно,—смотри же, вотъ Царь, усмирившій польскій мятежъ, освободившій отъ турецкаго насилія братьевъ нашихъ, славянъ православныхъ. Слава Ему, Царю-Освободителю, благодѣтелю народному, защитнику слабыхъ и гонимыхъ, другу правды и просвѣщенія! Слава Его Царственному Внуку, Возлюбленному Государю нашему, всѣ силы Свои полагающему на благо и счастье народа Своего во всей Великой, и Малой, и Бѣлой Россіи! Слава Кіеву древнему, златоглавому, хранимому молитвами всего великаго Собора угодниковъ Печерскихъ! К всему народу русскому, православному, слава!

Кіевскій полицеймейстеръ симъ объявляетъ, что жителямъ города предоставляется 30 августа зажечь иллюминацію съ 7½ час. до 10 час. вечера.

Прибыли 29 августа и остановились въ гостиницахъ:

„Россія": изъ м. Чудново—М. П. Фабриціусъ, Кѣльца—К. И. Протопоповъ, Петербурга—О. В. Отфиновская, с. Любомирки—А. Г. Кривой, Эривани—О. С. Ахназоріанъ, м. Чернобыля—Х. Г. Абіанцъ, Петербурга—П. А. Симанскій, Эривани—А. С. Абіанцъ, с. Глибока—С. І. Сидинъ, Могилева—Г. А. Руданскій, Харькова—Е. М. Кисловская, Кѣльца—А. А. Ярошекъ, Харькова—С.-Э. А. Зильберманъ, Ковеля—Г. В. Ефремовъ.

ТЕЛЕГРАММЫ

Отъ нашихъ корреспондентовъ.

29-го августа.

Открытіе памятника Гоголю.

СОРОЧИНЦЫ (Полтавской губерніи), 29 августа. Вчерашнее открытіе памятника Гоголю, несмотря на проливной дождь, вышло торжественнымъ, при громадномъ стеченіи публики. Возложенъ 31 вѣнокъ отъ разныхъ учрежденій и лицъ. Получена масса телеграммъ. Церковное служеніе совершалъ епископъ Сильвестръ.

Общеземскій съѣздъ.

МОСКВА, 29 августа. Въ вечернемъ засѣданіи общеземскій съѣздъ разсматривалъ вопросы о программахъ начальныхъ школъ. Съѣздъ призналъ, что лучшимъ способомъ развитія земледѣльческихъ промысловъ является воздѣйствіе на взрослое населеніе устройствомъ курсовъ, классовъ и мастерскихъ. Съѣздъ по вопросу физическаго воспитанія призналъ, что обученіе военному строю представляетъ спеціальную задачу, выходящую за предѣлы общеобразовательной школы, почему введеніе таковаго спеціальнаго обученія не желательно.

(С.-П. Т. А.).

Дѣло гр. Роникера.

ВАРШАВА, 28 августа. Допрашиваются свидѣтели, служащіе у Хржановскихъ репетиторы, удостовѣряющіе, что убитый былъ очень нравственный юноша и слѣдовательно необходимо исключить возможность женской интриги. Свидѣтель Ганъ показываетъ, что два года назадъ Роникеръ просилъ его достать карету, переодѣться кучеромъ и поѣхать въ Лазенки. Онъ просилъ сохранить тайну, ибо это политическое дѣло. Послѣ убійства свидѣтель вспомнилъ объ этомъ и сообщилъ сыскному отдѣленію. Черезъ двѣ недѣли онъ получилъ письмо со смертнымъ приговоромъ. Впрочемъ, онъ остерегается сказать, что это дѣло рукъ Роникера. Родственникъ Хржановскихъ, Грохольскій, показываетъ, что на похоронахъ Роникеръ говорилъ, что добыты неопровержимыя доказательства романической подкладки убійства. Свидѣтель Викентій Хржановскій высказываетъ категорическую увѣренность въ невиновности Роникера, человѣка мягкаго, благороднаго, честнаго, хотя и благера. Покойный имѣлъ страстный характеръ. Адвокаты Лыпацевичъ и Корсакъ даютъ положительную характеристику Роникеру. Свидѣтель Ад

Слухи о монархическомъ заговорѣ.

БЕРЛИНЪ, 29 августа. Брюссельскія газеты, сообщая о необычайномъ оживленіи при дворѣ претендента на французскій престолъ принца Наполеона въ городѣ Спа, говорятъ, будто-бы нѣсколько французскихъ банкировъ, опасающихся дальнѣйшаго развитія соціализма во Франціи при республиканскомъ режимѣ, снабдили претендента крупной суммой для организаціи заговора противъ республики.

Событія въ Персіи.

ТАВРИЗЪ, 29 августа. Вслѣдствіе занятія окрестныхъ дорогъ всадниками Шуджа-удъ-Доуле, жизненные припасы въ Тавризѣ вздорожали. Опасаются голода.

По распоряженію энджумена, содержащійся въ тюрьмѣ престарѣлый Рахимъ-ханъ, игравшій видную роль во время прошлой осады Тавриза, задушенъ.

Голова Шуджа-удъ-Доуле оцѣнена энджуменомъ въ 10,000 тумановъ.

Второй депутаціи энджумена къ Шуджѣ-удъ-Доуле удалось посѣять среди собравшихся около него караджадагскихъ и шахсевенскихъ вождей разногласіе.

Сообщенное депутатами извѣстіе о разгромѣ Аршадъ-удъ-Доуле удручающе повліяло на всѣхъ сторонниковъ Мохамедъ-Али-шаха.

(С.-П. Т. А.).

ПЕТЕРБУРГЪ, 29 августа. Изъ Севастополя телеграфируютъ: дачевладѣлецъ Контуровъ около Георгіевскаго монастыря убилъ изъ ревности жену, затѣмъ застрѣлился.

ПЕТЕРБУРГЪ, 29 августа. Сегодня скончался сенаторъ Монастырскій, присутствовавшій въ гражданскомъ кассаціонномъ департаментѣ.

ХАРЬКОВЪ, 29 августа. Начавшаяся постройка въ Харьковѣ глазной лѣчебницы имени знаменитаго окулиста профессора Гиршмана въ случаѣ исполненія проекта будетъ одной изъ лучшихъ въ мірѣ. Имѣющихся 40,000 руб. не хватитъ; надѣются на дальнѣйшія частныя пожертвованія.

БЛАГОВѢЩЕНСКЪ, 29 августа. Черезъ городъ проѣхали въ Камчатку четыре горныхъ инженера, командированные англійской компаніей. Англичане заинтересованы камчатскимъ углемъ и сахалинской нефтью.

ОДЕССА, 29 августа. Скрылся, прекративъ платежи, Бурдъ-Восходовъ, занимавшійся коммерческими дѣлами. Задолженность Восходова около 100,000 рублей.

Раскрыта большая организаціонная шайка, въ которой участвовало нѣсколько врачей, занимавшаяся незаконнымъ освобожденіемъ призывныхъ солдатъ отъ военной службы.

УСТЬСОСНОВИЦЪ, 29 августа. Возникъ громадный пожаръ казеннаго лѣса подъ Зомбковицами, будто отъ искры паровоза.

БЕРЛИНЪ, 29 августа. Изъ Гамбурга отправляется въ Марокко коммерческое судно, нагруженное военными припасами, предназначенными крейсеру «Берлинъ», находящемуся въ Агадирѣ.

ПАРИЖЪ, 29 августа. Французскій посолъ въ Берлинѣ Камбонъ просилъ передать корреспондентамъ французскихъ газетъ, чтобы во время переговоровъ Германіи съ Франціей по поводу Марокко они перестали посѣщать посольство, такъ какъ ничего имъ сообщено не будетъ. Посольство желаетъ избѣгнуть обвиненій въ разоблаченіи тайнъ переговоровъ.

С.-Петербургскаго телеграфнаго Агентства.

29-го августа.

ПЕТЕРБУРГЪ, 29 августа. Наканунѣ дня памяти тезоименитства въ Бозѣ почивающихъ Императоровъ — Александра I, Александра II и Александра III, въ Петропавловскомъ соборѣ членами Святѣйшаго Синода совершены заупокойная литургія и панихида. Утромъ у гробницы Императора Александра III отслужена панихида первой пограничной Петербургской Императора Александра III бригадой и 145-мъ пѣхотнымъ Новочеркасскимъ Императора Александра III полкомъ. Обѣ части возложили вѣнки на гробницу Державнаго Шефа.

ПЕТЕРБУРГЪ, 29 августа. Командиръ крейсера «Богатырь», Петровъ-Чернышинъ, назначенъ исправляющимъ должность начальника штаба Севастопольскаго порта.

Въ международныхъ олимпійскихъ играхъ, устроенныхъ петербургскимъ кружкомъ любителей спорта, первое мѣсто заняли представители Выборга, второе—Гельсингфорса, третье—Петербурга.

НОВОЧЕРКАСКЪ, 29 августа. Новочеркасское станичное общество въ собраніи десятидворныхъ выборныхъ казаковъ нашло, что лучшимъ памятникомъ для ознаменованія 100-лѣтія Отечественной войны будетъ открытіе университета въ Новочеркаскѣ съ наименованіемъ его «Донскимъ». Собраніе пожертвовало на университетъ 100,000 рублей и постановило просить всѣ казачьи общества на Дону и другія казачьи войска откликнуться пожертвованіями.

АСТРАХАНЬ, 29 августа. За недѣлю въ губерніи заболѣло холерой 89, умерло 33.

РЕВЕЛЬ, 29 августа. У острова Даго перевернулся шведскій трехмачтовый парусникъ съ грузомъ досокъ. Трое изъ экипажа спасены.

РИГА, 29 августа. Двухдневнымъ штормомъ на всемъ прибалтійскомъ побережьѣ причинены огромные убытки. Въ Рижскомъ портѣ унесено въ море множество лѣсныхъ гонковъ; выброшенъ на берегъ пароходъ съ пассажирами; затоплены низменныя мѣста; въ лѣсахъ—большія опустошенія.

СЕВАСТОПОЛЬ, 29 августа. На братскомъ кладбищѣ торжественно отслужена панихида по Императорамъ—Александрѣ II-мъ и Александрѣ III-мъ и по всѣмъ воинамъ, павшимъ при защитѣ Севастополя.

ТЕМИРЪ-ХАНЪ-ШУРА, 29 августа. Состоялась закладка православнаго молитвеннаго дома и временной приходской церкви.

ІЕНА, 29 августа. Открылся соціалъ-демократическій съѣздъ.

ЛЬВОВЪ, 28 августа. Состоялся слетъ галицко-русскихъ соколовъ. Въ торжественномъ шествіи по городу участвовало свыше 4,000 человѣкъ, большинство крестьянъ.

ВИЛЬЕРСЕКСЕЛЬ, 29 августа. Генералъ Шомеръ далъ завтракъ въ честь Великаго Князя Бориса Владиміровича. Въ тостѣ Шомеръ отъ имени французской націи выразилъ чувства братства доблестной арміи дружественной союзной націи, провозгласилъ тостъ за здоровье Государя Императора, Государыни Императрицы и Великаго Князя, а также тостъ за прекрасную русскую армію. Великій Князь отвѣтилъ тостомъ за здоровье президента, за французскую армію и ея вождей. Музыка исполнила русскій и французскій гимны.

БЕЗАНСОНЪ, 29 августа. Военный министръ далъ обѣдъ иностраннымъ делегатамъ. Въ рѣчи министръ привѣтствовалъ Великаго Князя Бориса Владиміровича, отъ имени правительства благодарилъ за присутствіе на маневрахъ, давшее французской арміи высокое и цѣнное свидѣтельство дружбы, и провозгласилъ тостъ за здоровье Государя Императора, Государыни Императрицы, Императорскій Домъ, за великую русскую націю и ея доблестную армію. Великій Князь отвѣчалъ благодарностью за горячій пріемъ и поднялъ бокалъ въ честь президента и доблестной французской арміи.

БѢЛГРАДЪ, 29 августа. Чиновникъ для порученій при министрѣ торговли Аматуни, изучающій сербскій рынокъ, выяснилъ возможность распространенія здѣсь русскихъ дешевыхъ ситцевъ, желѣзныхъ и резиновыхъ издѣлій, парфюмеріи, соленой рыбы, консервовъ, скобяного товара и ободьевъ. Министръ финансовъ призналъ желательнымъ установленіе прочныхъ коммерческихъ связей съ Россіей. Признано необходимымъ скорѣйшее устройство порта.

РЕНИ, 29 августа. Въ пограничныхъ съ Турціей городахъ обнаружены новые случаи холеры.

ВОЛЬДЕКЪ (Мекленбургъ-Стрелицъ), 29 августа. На маневрахъ участвуютъ до 100,000 человѣкъ пѣхоты, кавалеріи и артиллеріи, а также два дирижабля и восемь аэроплановъ.

ПЕКИНЪ, 29 августа. Во дворцѣ состоялась торжественная церемонія начала учебныхъ занятій императора. Учащіеся въ школахъ, въ знакъ поздравленія, совершили поклоненіе табличкѣ съ именемъ императора.

ВНУТРЕННІЯ ИЗВѢСТІЯ.

Къ отставкѣ И. Н. Толмачева.

Къ вопросу объ отставкѣ одесскаго градоначальника генералъ-майора И. Н. Толмачева, которая, по словамъ лѣвыхъ газетъ, считалась рѣшенной, въ настоящее время, какъ передаетъ «Рѣчь», отношеніе подлежащихъ сферъ измѣнилось и есть основаніе думать, что отставка генерала И. Н. Толмачева будетъ на нѣкоторое время отсрочена.

Дѣло графа Роникера.

День пятый.

Въ засѣданіи 27 августа законченъ допросъ свидѣтелей обвиненія. Изъ допрошенныхъ свидѣтелей одни удостовѣряли, согласно съ показаніями своими на предварительномъ слѣдствіи, что они видѣли графа Богдана Роникера въ Варшавѣ въ дни, непосредственно предшествовавшіе убійству Станислава Хржановскаго. Особенную важность представляетъ показаніе **Станислава Голянскаго**, который пріѣхалъ въ меблированныя комнаты Завадскаго 30 апрѣля 1910 года, около 5 часовъ дня; несмотря на то, что почти всѣ комнаты были свободны, Завадскій и Семинскій отвели ему № 4, сосѣдній со 2-мъ, и, какъ только Голянскій расположился у себя, сейчасъ же стали открывать двери № 2-го, послѣ чего сообщили ему, что въ этомъ номерѣ кто-то «отравился» и что онъ, Голянскій, будетъ въ случаѣ надобности свидѣтелемъ того, какъ они входили въ номеръ; при этомъ свидѣтель не замѣтилъ, чтобы Завадскій и Семинскій прибирали что-нибудь въ номерѣ, гдѣ былъ найденъ трупъ, или что-нибудь оттуда выносили; Завадскій въ номеръ, кажется, даже не входилъ, а качалъ на рукахъ своего ребенка.

Послѣ Голянскаго въ залѣ суда появляется возбуждающій большой интересъ среди публики «частный детективъ» и **бывшій сотрудникъ лондонской сыскной полиціи Владиміръ Лебановскій**. Послѣдній прежде всего заявляетъ суду ходатайство объ освобожденіи его отъ дачи показанія на томъ основаніи, что онъ чувствуетъ себя обиженнымъ пр. пов. Корвиномъ-Піотровскимъ, который въ одномъ изъ предыдущихъ засѣданій зачѣмъ-то упоминалъ о его прежней судимости. Ходатайство это, однако, судомъ оставляется безъ удовлетворенія, и «детективъ» начинаетъ разсказывать, какъ, принявъ порученіе матери графа Роникера и одного изъ адвокатовъ «разслѣдовать» это дѣло, онъ началъ собирать свѣдѣнія о всѣхъ лицахъ, имѣющихъ то или другое отношеніе къ преступленію, и, между прочимъ, заходилъ къ женѣ обвиняемаго Мартѣ Завадской, знакомой ему и раньше при, чемъ эта послѣдняя говорила ему, что на убійствѣ они съ мужемъ заработали хорошія деньги, и что ея мужъ бѣгалъ въ номера, гдѣ было совершено убійство, услышавши тамъ возню, а, вернувшись оттуда, былъ запачканъ кровью, такъ что ей пришлось даже сжечь его костюмъ; особенно оживленно разспрашиваютъ Лебановскаго защитники Завадскаго.

Вслѣдъ за этимъ свидѣтелемъ даетъ показаніе сама **Марта Завадская**, которая сначала совершенно отказывается отъ знакомства съ Лебановскимъ, но потомъ объясняетъ, что Лебановскій однажды заходилъ къ ней, посидѣлъ, ни слова не говоря, и ушелъ; по словамъ свидѣтельницы, мужъ ея днемъ 29 апрѣля 1910 года изъ дому отсутствовалъ. **Свидѣтели Кинель и Плиско** описываютъ матеріальное положеніе Завадскаго, причемъ второй свидѣтель, расходясь со своимъ показаніемъ на предварительномъ слѣдствіи, утверждаетъ, что доходъ Завадскаго съ меблированныхъ комнатъ достигалъ 500—600 рублей въ мѣсяцъ; Кинель показываетъ, что въ началѣ мая 1910 года по н. ст. Завадскій предлагалъ матери свидѣтеля въ частичную уплату долга 4,000, а не 4,500 рублей, оказавшіеся у него 30 апрѣля.

Изъ другихъ показаній публика съ большимъ вниманіемъ выслушиваетъ яркую характеристику графа Роникера, сдѣланную **театральнымъ критикомъ Рабскимъ**; характеристика эта, впрочемъ, вполнѣ соотвѣтствуетъ отзывамъ о Роникерѣ допрошенныхъ его товарищей литераторовъ и подчеркиваетъ, кромѣ того, лишь всегдашнее увлеченіе Роникера сенсаціонными уголовными процессами. Передъ закрытіемъ засѣданія предсѣдатель оглашаетъ только что поступившую къ нему телеграмму изъ Кіева отъ нѣкоего **Виктора Гутовскаго**, который обѣщаетъ, на случай недостатка уликъ противъ графа Роникера, указать лицо, ѣхавшее съ обвиняемымъ изъ Люблина въ Варшаву въ день убійства. Товарищъ прокурора однако не придаетъ значенія этой телеграммѣ и даетъ заключеніе оставить ее безъ послѣдствій, о томъ же просятъ и защитники, и лишь представитель гражданскаго иска ходатайствуетъ о провѣркѣ заявленія Гутовскаго. Судъ въ этомъ ходатайствѣ, по словамъ «Вар. Дн.», отказываетъ.

Въ слѣдующемъ засѣданіи будутъ допрошены свидѣтели, выставленные гражданскими истцами и защитниками; въ понедѣльникъ, послѣ передопроса нѣкоторыхъ уже дававшихъ показанія свидѣтелей (въ томъ числѣ отца Хржановскаго и чиновъ сыскного отдѣленія) судъ перейдетъ къ выслушанію заключеній экспертовъ.

—Шайка грабителей въ квартирѣ домовладѣльца. Въ огромномъ домѣ № 20, по Измайловскому пр., въ Петербургѣ, Михайловой, поздно вечеромъ, 23 августа, было совершено покушеніе на грабежъ квартиры домовладѣльцы. Попытка оказалась неудачной, причемъ полиціей арестована цѣлая шайка воровъ. Около 9 часовъ вечера кондукторъ Варшавской желѣзной дороги Вашенко, возвращаясь домой, обратилъ вниманіе на то, что клеенка, которой была обита дверь чернаго хода въ квартиру домовладѣльцы, изорвана въ нижней своей части. Поднявъ клеенку, онъ увидѣлъ, что филенки двухъ дверей вырѣзаны. Кондукторъ сообщилъ объ этомъ дворнику Орлову. Послѣдній, въ сопровожденіи двухъ другихъ дворниковъ, поднялся на лѣстницу. Въ тотъ же моментъ навстрѣчу дворнику Орлову съ ножомъ въ рукѣ бросился одинъ изъ грабителей. Орловъ увернулся, и ударъ ножомъ пришелся по рукаву пиджака. Толпа дворниковъ сбила съ ногъ грабителя и повалила его на каменную площадку. Въ моментъ расправы изъ полуоткрытой двери показался другой воръ и бросился внизъ по лѣстницѣ. Его однако нашли спрятавшимся въ передней квартирѣ, занимаемой извозчиками. Дворники бросились въ квартиру, и здѣсь подъ шкафомъ былъ обнаруженъ третій воръ. За поясомъ подъ курткой у него былъ спрятанъ образъ въ золотой оправѣ и каменьяхъ, снятый имъ въ квартирѣ. Вытащенный изъ подъ шкафа воръ, опасаясь расправы, вырвался изъ рукъ державшихъ его людей и бросился къ открытому окну, намѣреваясь выскочить на улицу. Его успѣли схватить за ноги. Задержанный объяснилъ, что въ квартирѣ еще есть одинъ ихъ товарищъ. Дѣйствительно, по словамъ «Нов. Врем.», въ ящикѣ дивана оказался человѣкъ, почти задохнувшійся и пришедшій въ себя только черезъ нѣсколько минутъ. По распоряженію полиціи двое задержанныхъ были отвезены въ Обуховскую больницу, такъ какъ разсвирѣпѣвшая толпа успѣла ихъ серьезно помять. У одного оказались переломленными ребра и выбиты зубы, у другого не менѣе тяжкія увѣчья. Руководителемъ воровъ, какъ тутъ же выяснено дознаніемъ, оказались дезертиръ одного изъ самарскихъ полковъ, Богдановъ, пытавшійся бѣжать первымъ; второй задержанный —извѣстный сыскной полиціи рецидивистъ, сынъ губернскаго секретаря Александръ Олешкевичъ, третій—лишенный всѣхъ правъ, сынъ личнаго почетнаго гражданина Алексѣй Тимофеевъ и четвертый—кр. Петръ Егоровъ, три раза высылавшійся изъ столицы. Минутъ черезъ двадцать послѣ отвода арестованныхъ, въ пивной лавкѣ, въ д. № 24 по Измайловскому пр., были схвачены еще трое лицъ, которыхъ видѣли ранѣе во дворѣ дома № 20 и которые подбивали толпу на расправу съ дворниками, избившими задержанныхъ.

Выяснено, что воры успѣли взломать только письменный столъ и похитить отобранную у нихъ икону.

Смѣсь.

◆◆ **Любовь императора Вильгельма I.** Въ „Revue de Paris" разсказана трогательная исторія любви императора Вильгельма I. Въ 1818 году двадцатилѣтній Вильгельмъ познакомился съ четырнадцатилѣтней Эльзой Радзивиллъ, дочерью намѣстника Познани. Красивая дѣвушка, только что начавшая выѣзжать въ свѣтъ, произвела на принца сильное впечатлѣніе. Но первое впечатлѣніе скоро прошло. Эльза Радзивиллъ уѣхала въ Познань, и казалось, что принцъ охладѣлъ къ своей первой любви. Прошло два года. За это время княжна превратилась въ взрослую барышню, не по лѣтамъ развитую, глубоко затаившую въ душѣ любовь къ принцу. Они встрѣтились на этотъ разъ не въ великолѣпныхъ покояхъ королевскаго замка, а въ деревнѣ. Дѣло было лѣтомъ, и принцъ съ княжной уходили ежедневно за нѣсколько верстъ отъ дома и изливали весь пылъ влюбленныхъ своихъ душъ въ безконечныхъ разговорахъ. Только въ деревнѣ принцъ отдалъ себѣ ясный отчетъ въ силѣ и глубинѣ своего чувства къ княжнѣ. При дворѣ обратили серьезное вниманіе на эту невинную идилію. Надо замѣтить, что принцъ, какъ младшій сынъ короля, могъ жениться по влеченію сердца. Король Фридрихъ-Вильгельмъ III поручилъ оберцеремоніймейстеру двора фонъ-Шмильдену выпытать у принца въ конфиденціальной бесѣдѣ его дѣйствительныя намѣренія. Вильгельмъ, мучимый сомнѣніями, любитъ ли его княжна истинной любовью, отвѣтилъ фонъ-Шмильдену, что онъ любитъ княжну, но вмѣстѣ съ тѣмъ крѣпко помнитъ, что даже древній аристократическій родъ Радзивилловъ не можетъ считаться равнымъ Гогенцоллернамъ. Для принца начались тяжелые дни. Онъ рѣшилъ подавить въ себѣ любовь къ Эльзѣ и поклялся въ душѣ никогда съ ней больше не встрѣчаться. Прошелъ еще одинъ годъ. Въ Берлинъ пріѣхалъ цесаревичъ Николай, и при дворѣ начались пышныя празднества. Однажды шелъ балетъ Спонтини, съ участіемъ придворныхъ дамъ въ живыхъ картинахъ. Появленіе Эльзы произвело огромное впечатлѣніе. Въ бѣломъ платьѣ, съ закинутой назадъ въ любовномъ томленіи головой, она остановилась у закрытыхъ вратъ рая и съ нѣмой мольбой во взорѣ долго стояла такъ въ позѣ опечаленнаго ангела. Принцъ Вильгельмъ при видѣ прекрасной польки переживалъ глубокую душевную драму. Онъ понималъ, что только любящая женщина могла положить столько экспрессіи въ нѣмую сцену у вратъ рая, и обратился за совѣтомъ, какъ ему быть, къ своей сестрѣ, женѣ Цесаревича Николая. Король еще разъ поручилъ фонъ-Шмильдену разслѣдованіе сердечной тайны принца. Дѣло кончилось созывомъ особой комиссіи, которой предстояло высказаться по вопросу о допустимости бракосочетанія принца королевской крови съ княжной Радзивиллъ. Въ ожиданіи приговора, Вильгельмъ буквально терялъ разсудокъ. Словно предчувствуя неблагопріятное рѣшеніе комиссіи, онъ наслаждается послѣдними минутами близости съ Эльзой. Тѣмъ временемъ комиссія, разобравъ съ чисто нѣмецкой добросовѣстностью всѣ „за" и „противъ", признала недопустимость подобнаго мезальянса. Для принца приговоръ комиссіи явился тяжелымъ ударомъ. Тщетно Цесаревичъ Николай упрашиваетъ короля не брать на свою совѣсть непоправимаго грѣха въ отношеніи сына, но все было напрасно. Цесаревичъ Николай принималъ горячее участіе въ несчастіи своего юнаго шурина и даже съ видомъ глубочайшей серьезности говорилъ о возможности усыновленія Эльзы Радзивиллъ русскимъ Императоромъ. „Эти люди никогда, должно быть, не любили",—весь трепеща отъ негодованія, восклицаетъ принцъ. Спустя три года, онъ женился на принцессѣ Августѣ. Княжна Эльза умерла на тридцатомъ году своей несчастной жизни. Прошло много лѣтъ, юный Вильгельмъ возмужалъ и сталъ прусскимъ королемъ, потомъ онъ былъ провозглашенъ германскимъ императоромъ, но память объ Эльзѣ онъ сохранилъ до послѣднихъ минутъ своей жизни. Уже лежа на смертномъ одрѣ, онъ побѣлѣвшими губами шепталъ имя юной польки, быстро сгорѣвшей на огнѣ трагической любви.

СПРАВОЧНЫЙ ЛИСТОКЪ.

ИНОСТРАННЫЯ БИРЖИ.

29-го августа 1911 года.

Берлинъ.

Настроеніе твердое.

Выплаты на Петербургъ.	216,225 пр. 216,175 пок.
Векс. курсъ на СПБ. на 8 дней	—
4½% заемъ 1905 г.	100,30
4% госуд. рента 1894 г.	93,30
Русскій кред. бил. 100 р.	216 23
Частный учетъ	3¾%

Парижъ.

Настроеніе вялое.

Выплаты на Петербургъ:	
низшая цѣна	265,50
высшая цѣна	267,50
4% госуд. рента 1894 г.	93,50
4½% заемъ 1909 г.	100,00
5% россійскій заемъ 1906 г.	104,10
Частный учетъ	2 11/16%

Лондонъ.

Настроеніе спокойное.

5% россійск. заемъ 1906 г.	104½
4½% „ „ 1909 г.	99¾

Амстердамъ.

5% россійск. заемъ 1906 г.	101
4½% „ „ 1909 г.	97⅛

Вѣна.

5% россійск. заемъ 1906 г.	103,20

РАСПИСАНІЕ ДВИЖЕНІЯ ПОѢЗДОВЪ.

(Съ 18 апрѣля 1911 г.).

	№ поѣзда	Отходъ изъ Кіева.	№ поѣзда	Прибытіе въ Кіевъ.
По Юго-Запад. жел. д.				
Курьер. I и II кл. Одесса, Кишиневъ, Елисаветг.	1	9 ч. 00 м. в.	2	9 ч. 45 м. у.
Курьер. I и II кл. Брестъ, Варшава, Калишъ, Вѣна	9	7 ч. 10 м. в.	10	10 ч. 14 м. у.
Почтов. I, II и III клас. Одесса, Брестъ, Бѣлостокъ, Варшава, Граево, Умань, Новоселица	3	9 ч. 15 м. у.	4	8 ч. 54 м. в.
Почтов. I, II и III кл. Сарны, Ковель, Варшава.	3	12 ч. 35 м. д.	4	6 ч. 25 м. в.
Пасс. I, II и III кл. Брестъ, Бѣлостокъ, Варшава, Граево.	13	12 ч. 20 м. н.	14	6 ч. 15 м. у.
Пассаж. I, II и III кл. Одесса, Умань.	5	1 ч. 00 м. п.	6	5 ч. 50 м. п.
Пас. I, II и III кл Бердичевъ, Ровно, Радзивиловъ, Вѣна	29	9 ч. 10 м. в.	30	9 ч. 31 м. у.
Смѣш. II и III кл. Одесса, Брестъ	15	7 ч. 25 м. у.	16	7 ч. 59 м. в.
Пасс. I, II и III кл. Одесса, Волочискъ, Новоселица, Вѣна	7	9 ч. 40 м. в.	8	8 ч. 48 м. у.
Пасс. I, II и III кл. Фастовъ, Знаменка, Николаевъ, Екатеринославъ.	19	3 ч. 40 м. д.	20	12 ч. 55 м. д.
Почтовый. I, II и III кл. Фастовъ, Знаменка, Екатеринославъ	17	11 ч. 25 м. в.	18	6 ч. 32 м. у.
Пасс. I, II и III кл. Фастовъ, Знаменка, Николаевъ, Екатеринос., Севастоп. и Ростовъ-на-Дону	21	8 ч. 20 м. у.	22	9 ч. 55 м. в.
Курьер. I, II и III кл. Сарны, Вильно, Петербургъ	11	7 ч. 40 м. у.	12	12 ч. 44 м. н.
Пасс. I, II и III кл. Сарны, Ковель, Варшава, Вильно.	5	12 ч. 05 м. н.	6	7 ч. 50 м. у.
Тов.-пасс. I, II и III кл. до Ольшаницы	27	5 ч. 20 м. д.	28	9 ч. 20 м. у.
Служебный до Бородянки (въ обращеніи кромѣ воскресныхъ и праздничныхъ дней)	37	5 ч. 10 м. д.	38	8 ч. 16 м. у.
Служебный до Бородянки	33	3 ч. 00 м. д.	34	6 ч. 00 м. у.
Служебный до Фастова	35	4 ч. 40 м. д.	36	8 ч. 06 м. у
Смѣшан. IV кл. Кіевъ, Одесса, Брестъ и Знаменка.	31	9 ч. 55 м. в.	32	2 ч. 34 м. д.
Смѣшан. IV кл. Кіевъ, Сарны, Ковель	31	10 ч. 35 м. в.	32	7 ч. 16 м. у.
По Московско-Кіево-Воронежскій жел. дор.				
Скорый. I, II и III кл. Москва	2	12 ч. 30 м. д.	1	5 ч. 00 м. в.
Почтов. I, II и III кл. Москва, Курскъ	4	12 ч. 15 м. н.	3	5 ч. 40 м. н.
Пасс. почт. I, II и III кл. Курскъ.	16	11 ч. 00 м. в.	15	9 ч. 30 м. у.
Пасс. почт. I, II и III кл. Курскъ, Воронежъ	12	1 ч. 05 м. д.	11	4 ч. 15 м. д.
Пасс. I, II и III кл. Курскъ, Воронежъ, Жлобинъ, Петербургъ	14	7 ч. 30 м. в.	13	7 ч. 00 м. у.
Почтов. I, II и III кл. Кременчугъ, Полтава, Харьковъ.	4 п.	11 ч. 30 м. в.	3 п.	6 ч. 30 м. у.
Скорый. I, II и III клас. Полтава, Харьковъ, Лозовая, Ростовъ, Севастополь	2 п.	6 ч. 55 м. в.	1 п.	11 ч. 50 м. у.
Тов.-пассажир. II, III кл. Полтава, Харьковъ	6 п.	7 ч. 10 м. у.	5 п.	11 ч. 40 м. п.

БЮЛЛЕТЕНЬ

Кіевской метеорологической обсерваторіи

отъ 29 августа 1911 года.

	7 час. утра.	1 час. дня.	9 час. веч.
Темпер. возд. по Цельс.	7,1	10,2	7,9
Баром. при 0° въ миллим.	740,8	742,6	745,2
Влажность въ процентахъ	96	78	88
Направлен. и скорость (въ метр. въ секунду).	$C3_5$	$C3_5$	$C3_4$
Облач. по 10-ти балл. сист.	*1	10	3
Колич. осадк. въ миллим.	0,1	0,3	1,2

Наибольшая температура воздуха за сутки (отъ 9 ч. веч. до 9 ч. веч.)=11,1

Наименьшая температура воздуха за сутки (отъ 9 ч. веч. до 9 ч веч.)=6,2

Наименьшая температура за сутки на поверхности почвы=7,2

Средняя температура за сутки=8,4

Многолѣтняя средняя температура воздуха за сутки=15,1

Общее состояніе погоды въ Европѣ утромъ, на основаніи телеграммъ Главной Физической Обсерваторіи.

* Знакъ солнечнаго сіянія.

Барометрическіе минимумы: въ центрѣ Россіи (Вышній-Волочекъ 745 мм.), на востокѣ Россіи (Екатеринбургъ 750 мм.), на Исландіи (Акурейри 744 мм.); максимумы—въ центральной Европѣ (Дрезденъ 769 мм.). Дожди выпали во всей Россіи, кромѣ юго-востока; температура нѣсколько выше нормы на юго-востокѣ Россіи, близкая къ нормѣ—на крайнемъ сѣверѣ, ниже нормы—въ остальныхъ районахъ Россіи.

Вѣроятная погода на 30-е августа: умѣренно тепло на юго-востокѣ Россіи, прохладно въ остальной, дожди возможны въ восточной полосѣ Россіи, въ центрѣ ея и на крайнемъ югѣ, вообще сухо въ остальныхъ районахъ.

Пароходы Обществъ:

„Общество Пароходства по Днѣпру и его притокамъ" и „2-ое Пароходное Общество по Днѣпру и его притокамъ".

Содержатъ почтово-пассажирские рейсы по слѣдующимъ линіямъ:

1) **Кіево-Екатеринославской** ежедневно два раза въ день:
Изъ Кіева въ 8½ ч. утра, приходитъ въ Екатеринославъ на другой день около 4 ч. по-полудни; и въ 5 час. вечера, приходитъ въ Екатеринославъ на третій день около 8 час. утра.
Изъ Екатеринослава въ 8 час. утра и 5 час. по-полудни. Приходитъ въ Кіевъ на третій день въ 6 час. утра и на третій день въ 1½ час. дня.

2) **Кіево-Гомельской** ежедневно одинъ разъ въ день:
Изъ Кіева въ 2 ч. дня.
Изъ Гомеля въ 1½ часа дня.

3) **Гомель-Вѣтковской** ежедневно.

4) **Кіево-Пинской** три раза въ недѣлю:
Изъ Кіева по понедѣльникамъ, средамъ и пятницамъ въ 9½ ч. утра.
Изъ Пинска по воскресеньямъ, вторникамъ и пятницамъ въ 8 час. утра.

5) **Кіево-Чернобыльской** ежедневно:
Изъ Кіева въ 6 ч. вечера.
„ Чернобыля въ 8 час. утра.

6) **Кіево-Черниговской** ежедневно:
Изъ Кіева въ 12½ ч. дня и 5 час. вечера.
„ Чернигова въ 3 ч. д. и 7 ч вечера.

7) **Кіево-Могилевской** три раза въ недѣлю:
Изъ Кіева по понедѣльникамъ, средамъ и пятницамъ въ 2 ч. дня.
Изъ Могилева по воскресеньямъ, вторникамъ и четвергамъ въ 6 час. утра.
Примѣчаніе. Въ Лоевѣ пересадка на другой пароходъ.

8) **Могилево-Оршанской** ежедневно.
Р3070

Редакторъ К. Смаковскій.

ОБЪЯВЛЕНІЯ.

На выѣздъ студентъ ищетъ урокъ. М.-Владимірская, № 40, кв. 12. И. В. В. к5-5 Р7644

Студ.-мат. стар. кур. добр. и оп. реп. ищ. ур. Пироговская, 6, кв. 22. Бобцевъ. №2-3 Р7731

Студ.-полит. (класс. гимн. медаль) репет. и готовъ за столъ и квартиру во всѣ классы гимназ. на вольноопр., учителя. Главный почтамтъ предъявит. квит. Техн. Общ. № 1699. №2-3

Ст.-филологъ 4-го курс. ищ. урокъ съ учен. старш. кл. Спец. литер., соч., язык. Б.-Подв., 26, кв. 12, Сергѣю Р. 2№4-4Р7356

Ст.-пол. желаетъ получить ур. Караваевская, 43, кв. 13. №4-4Р7475

Окончившая мин. гимн. св. Ольги, знающ. теор. языки, ищ. ур. М.-Благовѣщенская, № 74, кв. проф. Перетца. Н. И. И. №2-5 Р7637

Учитель Ганиза гот. по мат., лат., нѣм. и франц. яз. Кузнечн., 48, кв. 37. №2-10 Р7714

Опытный учитель готов. и опредѣл. мальчиковъ и дѣвочекъ по вс. предм. во всѣ сред. уч. зав. Подг. учил. **Л. Ѳ. Громовской.** Прорѣзн., 27. №3-3 Р7638

Ур. муз., акк. опытн. преп., ок. И. М. У. у Пух. Мало-Житомірская, № 20, кв. 65. Подгородникова. втвс2-3 Р7599

Въ отъѣздъ уч-ца ищ. ур. къ неб. дѣт., зн. муз. Кіев. почт. № кв. 1595. 2№3-3 1595

Parisienne dipl. cherche leçons. M-elle Blanche. Тимофеевская, 4, кв. 9. №2-3 Р7699

Dame paris. diplomée cherche leçons en ville ou chez elle. Десятинный пер., 7, кварт. 19. №4-6 1591

Parisienne diplôm. ch. leç., théor. prat. Золотоворотская, 15, кв. 10. к4-8 Р7657

Землемѣръ Г. Я. Чайковскій дипломъ изъ **Константинов. межев. инст.** испол. межевыя, лѣсн. и черт. раб. **Институтская, 8.** 1-12 Р7753—

Въ подгот. учебн. зав.
Е. А. Клодницкой
начало зан. 1-го сент. Б.-Подвальная, д. 33. чтвсвт6-10 Р7168—

Управляющій-Чехъ, 38 л., съ 17 л. практ. въ **агрономъ,** Кіев., Воронеж., Херс. губ., Чехіи, зн. многопол. хоз., культ. сах. свеклы, молоч. хоз., ското-лѣсовод. и др., ищ. мѣсто управл., контролера и под. Казатинъ, № 7., Кіев. губ., **агроному А. Т.** №2-3 Р7659

Ищутъ камеръ-юнгферу предпочтительно нѣмку. Являться съ личными рекомендаціями и аттестатами 10-1 и 6-7. Николаевская площ., 4, кв. хозяина. * 5-5 1584

Жел. управл. домомъ за квар., им. сол. реком. Кузнечная 122, кв. 8. к2-7 Р7747

Прислугу и служащихъ
рекоменд. посредническ. контора
А. И. БѢЛЯНСКАГО
(бывш. управляющ. конторой Мороцскаго).
Владимірская, 49, телеф. 11—79.
№9-100 Р7082

Ищутъ няню къ ½ г. ребенку безъ рек. не прих. Александ., 21. всвт3-3Р7696

УПАКОВЩИКЪ, меб., зеркалъ, піанино, карт., кассъ и пр. Отправка во всѣ города Рос. Имп. и за гран. Доставка съ вокз. и распаков. дешевле друг. на 25%, съ гарант. за цѣлость. Похвальн. отз. Политехнич. Инстит. Императора Александра II и др. Въ Кіевѣ извѣстный съ 1889 г. **И. Г. СУДАКОВЪ,** Прорѣзная, 14, телеф. 1230. №77-100 Р4229

Членское свидѣтельство Кіевскаго Городского Общества Взаимнаго Кредита за № 370 утрачено, считать **недѣйствительнымъ.** к3-3 Р7744

Треб. 35-40-50 т. р. подъ 1-ю закл. дох. дома въ Кіевѣ. Тургеневская

Дровяной складъ помѣщика **С. Піотровскаго** На Гаванн. Телефонъ 22—34. Заказ. прин. лич. письм. и по телеф. *10-50Р6516

Дрова сажен. и пудами, разн. породъ, 1 сорта, безъ кругляковъ, хорош. укладки, получ. по К.-К. ж. д. Цѣны ниже берег. Тамъ же пилен. на вѣсъ и **Камен. уголь** разн. сорт. Склады: Бассейная № 14 и Еврейскій базаръ, уголъ Степановской № 2. Телефонъ 18—25. **Я. Ю. Гельфандъ.** всегчт9-100 Р6998

ГРАММОФОНЫ и концертныя пластинки лучшихъ фабрикъ очень дешево продаются въ магазинѣ **С. И. Либерштейна.** Прорѣзная, д. № 16. всегчт 5-100 Р7328

Спеціальная фабрика **мужского бѣлья** **В. М. КАУФМАНЪ и К°.** Фундуклеевская, 12, прот. Коллегіи Павла Галагана. Телефонъ 16—50.
Въ большомъ выборѣ:
Заграничные и русскіе матеріалы:
ЗЕФИРЫ полотняные,
ЗЕФИРЫ полушелковые,
ЗЕФИРЫ ажурные.
БАТИСТЫ цвѣтные.
ПОЛОТНА цвѣтныя.
Передѣлка и мѣтка бѣлья.
Исполненіе заказовъ **аккуратно и въ срокъ.** всегчт5-100 Р7347

Объявленіе.

Одесское окружное интендантское управленіе объявляетъ, что на 12 сентября 1911 года назначены къ производству устные и по запечатаннымъ объявленіямъ **торги** на поставку провіанта для пунктовъ Одесскаго военнаго округа въ Одесскомъ окружномъ интендантскомъ управленіи (Манежная 32) въ 12 час. дня.

Условія и количества провіанта, требуемаго къ поставкѣ, желающіе могутъ видѣть ежедневно за исключеніемъ неприсутственныхъ дней, отъ 9 до 3 часовъ дня въ помѣщеніи Одесскаго окружного интендантскаго управленія. 2-3 Р7752

Кіевское отдѣленіе **Московской Биржевой Артели** отвѣтственныхъ служащихъ Крещатикъ, 43, телеф. 30—02. Депо: Б.-Васильковск., 68, телеф. 12-65. Б.-Житомірская, № 30.
Принимаетъ на храненіе движимое имущество, музыкальн. инструм., также перевозку, упаковку и транспортированіе по желѣзнымъ дорогамъ на свой рискъ и фрахтъ со страховкой.
Посыл. специал. по устройству кварт. вгчтвс3-100Р7635

Technikum **RIESA** Elbe
Dampfmaschinen, Turbinen, Schiffsmaschinen, Schiffbau, Elektrotechnik für Ingenieure, Techniker, Werkmeister. Kostenlos Programm und Auskünfte. *4-5 6871

Бульонъ изъ молочнаго Экстракта и овощей.
Новое французское изобрѣтеніе, заявл. въ Минист. Торг. и Пром.
замѣняетъ мясной бульонъ по вкусу.
превосходитъ его по питательности
и потому дешевле.
Необходимъ для лицъ, которымъ запрещено мясо (при ревмат., склерозѣ, подагрѣ, запорахъ и т. д.)
1 куб. 4 коп.
даетъ въ одну минуту большую чашку превосходнаго бульона.
Употребляется также съ отвареннымъ рисомъ тапіокой и т. д. Разбавленный въ небольшомъ количествѣ горячей воды придаетъ соусамъ, овощамъ, мучнымъ и друг. кушаньямъ великолѣпный вкусъ.
Въ Кіевѣ въ конторѣ „Розентово", Крещатикъ, № 42. *11-17 Р5760

Въ Книжномъ Магазинѣ **КАРЛА ШЕПЕ** Николаевская, 9. Получены **громадный выборъ** **Художествен. открытокъ,** **ГРАВЮРЪ** и Papeterie. *28-100 Р1545

Цилиндры шапокляки кастор. **ШЛЯПЫ** новѣйш. фасоновъ заграничн. и русск. фабр. въ большомъ выборѣ, **Л. ГУВАЛЬДЪ,** Кіевъ, Крещатикъ, 52. Магаз. сущ. съ 1867. * 15-100Р7035

2 и 1 хорошо меблиров. комн. 1-й этажъ, электр., удоб. солидному жильцу. Нестеровская, 27, кв. 8. 4-5 Р7693

Ново-открытый **дровяной складъ И. Полуяна** бывш. завѣд. слад. С. Піотровскаго, на Гаванн, Почаевская, 32. Тел. № 2282. Дрова берлин. 1 сорта. **Цѣны умѣренныя.** №50-50Р3941

ОБЪЯВЛЕНІЕ.

Въ общемъ присутствіи Кіевскаго окружнаго артиллерійскаго управленія въ гор. Кіевѣ 21 сентября 1911 года въ 12 часовъ дня будетъ произведенъ односрочный, только по запечатаннымъ объявленіямъ торгъ на двухгодичныя подвозки и отвозки артиллерійскихъ тяжестей въ гор. Курскѣ.

Одновременно съ производствомъ торга въ Кіевскомъ окружномъ артиллерійскомъ управленіи будетъ произведенъ такой же односрочный изустный торгъ съ допускомъ присылки и подачи запечатанныхъ объявленій и въ управленіи Курскаго артиллерійскаго склада.

Подробныя условія на означенныя подвозки и отвозки предъявляются желающимъ вступить въ подрядъ въ присутственные дни и часы въ Кіевскомъ окружномъ артиллерійскомъ управленіи и въ управленіи Курскаго артиллерійскаго склада. Р7759

ДОРОЖНЫЯ
вещи: сундуки, чемоданы, саквояжи, несессеры, пледы, портпледы, коробки, подушки, багажн. ремни. С.-Петербургская фабрика бѣлья и галстуковъ **Р. М. ГЕРШМАНЪ,** Прор., 2. Тел. 282. **Пріемъ заказовъ,** передѣлки и мѣтки бѣлья. Цѣны строго правильныя, безъ запроса. * 47-100 Р2851

Фотографическій складъ Торговаго Дома **Христіанъ Кантинъ и К°.** Кіевъ, Крещатикъ, домъ № 50, во дворѣ.

При складѣ механическая и столярная мастерская. Принимаются исправленія аппаратовъ и затворовъ по цѣнѣ не дорогой. Для гг. любителей лабораторія и уроки по фотографіи—безплатно. Гг. учащіеся и военные пользуются уступкой. вгчтв39-100 976

СТЕКЛО ОКОННОЕ, бемское, простое, зеркальное и пр. **Уголь каменный** для локомобилей, фабрикъ, отопленія домовъ. Силезскій пламенный и пламенно-спекающійся **Антрацитъ, Коксъ.** Высылка **скорая** партіонно и мельче на всѣ жел. дор. станціи. **Б. Матусовскій.** Кіевъ, Прорѣзная, 1. всегчт39-50Р5315

вгчтвс5-100Р2478

34 Крещатикъ, Пассажъ. Телеф. 1913. **34** **БАЗАРЪ** случ. вещей и Мазодержан. **МЕБЕЛИ** въ колос. выборѣ для всѣхъ комнатъ и во всѣхъ стил. отъ сам. дешев. до дорогихъ все прод. за безцѣнъ. Тамъ-же ковры персидск., фарфоръ, картины, бронза, а также предм. роскоши и необходим. все прод. за **безцѣнъ.** **34** Крещатикъ, Пассажъ. **34** вгчтвс2-100 Р7735

Универсальныя **КРЕСЛА** патентъ **А. ГАРДТЪ,** превращаются въ **кушетку, диванъ и кровать,** на пружинномъ матрасѣ и съ помѣщеніемъ для постельн. бѣлья.

Удобно! Прочно!
Практично и изящно! Необходимо каждому!
Богатѣйшій выборъ **Мебели** заграничной и своего производства исключ. лучш. качества. **Мебельныя матеріи. Англійскія желѣзныя кровати. Американская конторская мебель. Вѣнская гнутая мебель** **А. Гардтъ** Кіевъ, Лютеранск., № 3. Тел. 2642. *11-12-100Р7565

ЭКИПАЖИ готовые. **Принимаю заказы и ремонтъ.** **С. С. ЧАБАНЕНКО.** Б.-Васильковская, № 61. к1-30 Р7730

Изящной и прочной раб. **ЛОНДО** и коляски не дорого. **Милянскаго.** Софійская, № 15, 20-20Р6939

ВЫ Будете поражены: 1) Выборомъ, 2) Качествомъ, 3) Дешевизной. Когда зайдете за часами, брилліантовыми, золотыми и серебряными вещами къ **Льву Шаповалу** Фирма существуетъ съ 1890 г. **Подолъ, Александровская,** д. Щербины, **№ 87,** прот. Дегтерева. Телеф. № 2101. **Отдѣленій не имѣетъ.** Помните, къ **Льву Шаповалу.** Столовое серебро, принадлежн. столовой и чайной сервировки. Вещи для подношеній. Серебряные вѣнки. Цѣны внѣ конкуренціи. к60-100 Р12389

Магазинъ заграничныхъ **ВИНЪ** и русскихъ **Эдуарда Гаусмана** Въ Кіевѣ. Крещатикъ, 20, д. Эйсмана. Телеф. 24-42. к 3 10 Р7742

Хозяйственный комитетъ Севастопольскаго крѣпостного инженернаго управленія въ гор. Севастополѣ

приглашаетъ рабочіе артели и рядчиковъ, желающихъ принять на себя производство въ окрестностяхъ Севастополя въ теченіе 1911—1913 г.г. нижеслѣдующія строительныя работы и поставки, а именно:

1) **Земляныя работы.**
а) подъ сооруженія въ разныхъ мѣстахъ и различными количествами, главнымъ образомъ, въ скалистомъ грунтѣ, общею сложностью до 34,600 куб. саж.
б) для устройства шоссе протяженіемъ до 30 верстъ, частью въ скалистомъ, частью въ щебенистомъ грунтѣ общею сложностью до 7,325 куб. саж.

Инструментъ и вспомогательныя средства могутъ быть даны отъ хозяйственнаго комитета.

2) **Кладку бетона** въ разныхъ мѣстахъ и различными количествами, общею сложностью до 4,560 куб. саж.

Весь необходимый матеріалъ и постройка деревянныхъ каркасовъ будутъ отъ хозяйственнаго комитета, равнымъ образомъ, отъ хозяйственнаго комитета могутъ быть даны весь необходимый инструментъ и вспомогательныя средства.

3) **Поставку песка и гравія** изъ казеннаго мѣстонахожденія у устья рѣки Бельбекъ, а также изъ мѣстонахожденій, принадлежащихъ частнымъ лицамъ:
а) моремъ на берегъ въ разныя мѣста и разными количествами, общею сложностью—песку до 2,074 куб. саж., гравія до 4,185 куб. саж.
б) дальнѣйшую перевозку сухимъ путемъ въ разныя мѣста, разными количествами и на разныя разстоянія отъ 1 до 12 верстъ, общею сложностью: песку 2,248 куб. саж., гравія 4,520 куб. саж.

4) **Заготовку шоссейнаго щебня** общею сложностью до 2,610 куб. саж.

Работы могутъ быть сдаваемы дробными количествами, доступными не только крупнымъ, но и **мелкимъ артелямъ и рядчикамъ.**

Въ виду разновременности начала работъ въ разныхъ мѣстахъ, сдача ихъ будетъ производиться по мѣрѣ поступленій заявленій, въ зависимости отъ ихъ пріемлемости. Сдача работъ зависитъ отъ усмотрѣнія хозяйственнаго комитета.

Первыя работы предположено начать не позже 15 сентября сего года.

Всѣ необходимыя справки и условія могутъ быть разсматриваемы ежедневно въ присутственные дни отъ 9 часовъ до 2 часовъ дня въ Севастопольскомъ крѣпостномъ инженерномъ управленіи, куда и слѣдуетъ направлять заявленія съ предложеніями. вт2-3Р7386

Остерегайтесь поддѣлокъ! Каждая вещь фабр. «Термосъ» снабжена на стаканѣ и на днѣ клеймомъ «PATENT THERMOS». Патент. сосуды «ТЕРМОСЪ». Взятая всякнич. жидкость послѣ 24 ч. остается горячей, холодные же напитки холодными. Цѣна бутылкамъ содержащ.: ½ литра жидкости отъ 3 р. 50 к., 1 литръ жидкости отъ 8 р., пикники отъ 7 руб. Главн. складъ у **ЭрнстъТорклеръ.** Кіевъ, Крещатикъ, 20. вт61-100Р7100

Квартиры 6 комнатъ, всѣ удобства, двѣ подъемныхъ машины, съ отопленіемъ, 1500 р. Университетск. Круглая, № 7 а. №10-15 1538

Посуду эмалирован. НИКЕЛЕВУЮ, аллюминіевую, огнеупорную, ножи, стекло, **самовары** и всѣ предм. домашняго хозяйства предлагаетъ **Б. ЗНОЕМСКІЙ.** Думская пл. 3 (рядомъ съ магазиномъ Карантбайвеля). *12-100 Р525

Поставщики О—ва потреб. служ. Ю.-З. ж. дор., утвержд. мин. финанс. 1899 г. **1-Я РУССКАЯ АРТЕЛЬ** МУЖСКИХЪ ПОРТНЫХЪ. Къ осеннему сезону полученъ громадный выборъ лучш. англійскихъ и русск. матеріаловъ для пріема заказовъ: военнаго, штатскаго и всѣхъ гражданскихъ вѣдомствъ платья. Цѣны умѣренныя. Крой элегантный. Крещатикъ, № 58. вс3-20 Р7187

РЕВОЛЬВЕРЫ и ружья предлагаетъ въ большомъ выборѣ новооткрытый оружейный магазинъ **„СПОРТЪ"** Кіевъ, Крещатикъ, № 45. **Цѣны внѣ конкуренціи.** Ружья лучшихъ фабрикъ съ поперечнымъ болтомъ **Гринера** Цевье пружинное отъ 28 руб. Охотничья обувь, непромокаемая одежда. Разныя игры. Рыболовныя принадлеж. **Спеціальность:** Приготовленіе патрон. черн. пор. 4 р. 50 к., бездымн. 7 р. 50 к. всегчт47-100Р4751

Магазинъ Дамскихъ Шляпъ **„M-elle СПАНДОНИ".** **Николаевская 11, д. Шанцера.** Къ осеннему сезону получен **громадный выборъ** заграничныхъ новостей. Пріемъ заказовъ и передѣлокъ. всегчт2-10Р7628

КРЫШИ и ФАСАДЫ слѣдуетъ красить только патентованной краской **„Веролитъ"** **Прочнѣе и дешевле масляк. краски.** Предохраняетъ отъ ржавчины и сырости. Не трескается. Лучшія скоровысых. половыя, нечныя, бѣлыя не желтѣющія краски, лаки, олифы, кислото-газо-щелоче-огне-водоупорны, какъ единственныя въ мірѣ. Демонстрація и прейсъ-куранты безплатно. Т-во патентован. красокъ и составовъ **„Веролитъ"** Кіевъ, М.-Подвальн., № 14. Телеф. 22—14. №95-96-100Р3056

Т-во Генри Смитъ и К° Кіевъ Институтская 4.

Англійскіе паровые молотилки локомобили и самоходы **МАРШАЛЛЪ Сыновья и К°.** **Англійскіе нефтяные двигатели** **Петтеръ** Клеверо-молотилки. Пресса для соломы. Жатвенныя машины. Плуги, сѣялки и т. д. Мельницы. **Каталоги безплатно.** *3-4-100 Р7721

Новая книга **Курсъ автомобилизма.** Инж. Н. Г. Кузнецова, II-е изданіе. Вновь переработ. и значит. дополнен. Въ книгѣ 395 стр. и 340 рис. Приложеніе къ книгѣ: Разрѣзная модель автомобиля. Цѣна книги 5 руб., въ изящн. перепл. 5 р. 75 к. Разр. модель—1 руб. Высылается налож. платежъ. Складъ изданія у автора СПБ., Николаевская, 77. Продается во всѣхъ большихъ книжныхъ и автомобильн. магазинахъ. ЗЛ № 1-2 Р7763

Магазинъ стильной мебели Торгов. дома **С. и А. КОТОВИЧЪ.** Кіевъ, Б.-Васильковская, 10, д. Фалера. Телеф. 509. **Полныя изящныя обстановки.** Гостиной, спальной и столовой **МЕБЕЛИ.** **Вѣнская мебель,** Дѣтскія коляски. **Англійскія кровати.** Огромный выборъ. Доступныя цѣны. *42-100 Р13096

Въ магазинѣ **Н. ДЕХТЕРЕВЪ** Крещатикъ № 50. Крещатикъ № 50. Полученъ большой выборъ: **дверныхъ, оконныхъ и печныхъ** приборовъ. Катки, выжималки, сосуды **„Термосъ"** машинки для чистки ковровъ и паркетовъ **Посуда** никкелев., мѣдная аллюминіев., эмалирован. и всѣ **хозяйствен. принадлежности.** * 21-100 Р13023

Комнатные ЛЕДНИКИ новѣйшихъ типовъ **Внѣ конкурренціи** Рекомендуетъ Мебельный Магазинъ **І. Кимаера** Николаевск., соб. домъ 13 *5-5 Р6705

Телефонъ № 668. **С.-Петербургская** Телефонъ № 668. **БУЛОЧНАЯ И КОНДИТЕРСКАЯ А. КИРХГЕЙМА ПЕРЕВЕДЕНА** Уголъ Безаковской № 23 и Жилянской ул. № 126. **Съ 1-го сентября** будетъ нормально функціонировать. Заказы по книжкѣ отъ 30 к. въ день доставляются ежедневно 2 раза на домъ. Покорно просимъ господъ покупателей, желающихъ получать булки на домъ обращаться въ магазинъ **Безаковская № 23** или по телефону. Товаръ можно получать и въ 1) **магазинѣ Лизеля,** Крещатикъ, 2) **магазинѣ Аристархова,** Крещатикъ. №2-3 Р7712

ПРОБКОВЫЕ изоляціонные матеріалы для строительныхъ и машинно-техническихъ цѣлей. Производство изоляціи трубъ, аппаратовъ, котловъ и пр. **Французское Анонимное О-во Пробочной промышленности Парижъ—Одесса** **Руберойдъ**—лучшій провольный матеріалъ. **Карболеумъ «Сунцессъ».** Представительство Инж. техн. **М. Г. Клигманъ.** Кіевъ, Александровская, 45, телеф. 13—24. Завѣдующій изоляціон. отдѣломъ инж. техн. **И. С. Гузикъ.** вт78-100 Р2521

Изданіе наслѣдниковъ М. К. Пихно Типо-Литографія Товарищества И. Н. Кушнеревъ и К°, въ Кіевѣ.